

Rolnictwo w województwie warmińsko-mazurskim w 2020 r.

29.07.2021 r.



0,9%

Zwiększyła się wartość skupu produktów rolnych z województwa

W województwie warmińsko-mazurskim w 2020 r. w porównaniu do poprzedniego roku zwiększyło się pogłowie bydła i trzody chlewnej, skupiono więcej zbóż ogółem, żywca rzeźnego i mleka, natomiast zmniejszyło się pogłowie owiec i drobiu, skupiono mniej ziemniaków.

Użytkowanie gruntów i powierzchnia zasiewów

Powierzchnia geodezyjna województwa warmińsko-mazurskiego według stanu w dniu 01.01.2020 r. wynosiła 2 417,3 tys. ha, z tego użytki rolne stanowiły 54,4%, nieużytki 2,8%, grunty leśne oraz zadrzewione i zakrzewione 32,9%, grunty pod wodami 5,7%, grunty zabudowane i zurbanizowane 3,9%, a pozostałe grunty 0,4%.

Według danych wstępnych Powszechnego Spisu Rolnego w 2020 r. powierzchnia użytków rolnych gospodarstw rolnych wyniosła 1 016,6 tys. ha, co stanowiło 6,9% użytków rolnych w kraju. Użytki rolne w dobrej kulturze stanowiły 98,8% tej powierzchni (w kraju 98,6%). Dominujące w rolnictwie gospodarstwa indywidualne użytkowały 98,9% użytków rolnych (w kraju 98,7%).

Powierzchnia zasiewów według danych wstępnych Powszechnego Spisu Rolnego w 2020 r. wyniosła 633,7 tys. ha. Zboża podstawowe bez mieszanek zbożowych zajmowały połowę tej powierzchni (w kraju 53,8%). Zużycie nawozów mineralnych lub chemicznych w przeliczeniu na czysty składnik na 1 ha użytków rolnych w roku gospodarczym 2019/2020 wyniosło 111,4 kg, a wapniowych 89,9 kg (w kraju odpowiednio 132,9 kg i 91,3 kg). Na 1 ciągnik przypadało 18,9 ha użytków rolnych (w kraju 10,1 ha).

Zwierzęta gospodarskie

Pogłowie zwierząt przyjęto według danych z badania reprezentacyjnego przeprowadzonego w grudniu 2020 r. Jako podstawę przeliczeń dla pogłowia zwierząt gospodarskich w dniu 1 grudnia 2020 r. przyjęto użytki rolne według danych wstępnych z Powszechnego Spisu Rolnego 2020.

W grudniu 2020 r. w województwie pogłowie bydła wyniosło 489,0 tys. sztuk, w tym 43,6% to krowy. W porównaniu do stanu z grudnia 2019 r. odnotowano wzrost pogłowia o 16,0 tys. sztuk (o 3,4%), który wynikał z powiększenia liczby bydła we wszystkich grupach wiekowych. W gospodarstwach województwa warmińsko-mazurskiego utrzymywano 7,8% krajowego pogłowia bydła.

Gospodarstwa indywidualne użytkowały 98,9% użytków rolnych

Tablica 2. Pogłowie zwierząt gospodarskich
Stan w grudniu

| WYSZCZEGÓLNIENIE | 2019 | 2020 | |
|---|------------------|------------------|--------------|
| | | w sztukach | 2019=100 |
| Bydło | 473 036 | 489 007 | 103,4 |
| cielęta w wieku poniżej 1 roku | 124 153 | 126 989 | 102,3 |
| młode bydło w wieku 1–2 lat | 110 929 | 111 271 | 100,3 |
| bydło w wieku 2 lat i więcej | 237 953 | 250 747 | 105,4 |
| w tym krowy | 203 569 | 213 213 | 104,7 |
| Obsada bydła na 100 ha użytków rolnych ^a | 50,0 | 48,1 | 96,1 |
| Trzoda chlewna | 558 545 | 576 953 | 103,3 |
| prosięta o wadze do 20 kg | 114 630 | 123 192 | 107,5 |
| warchlaki o wadze od 20 kg do 50 kg | 174 008 | 157 411 | 90,5 |
| trzoda chlewna na ubój o wadze 50 kg i więcej | 228 627 | 253 148 | 110,7 |
| trzoda chlewna na chów o wadze 50 kg i więcej | 41 279 | 43 201 | 104,7 |
| w tym lochy | 40 395 | 42 206 | 104,5 |
| Obsada trzody chlewnej na 100 ha użytków rolnych ^a | 59,1 | 56,8 | 96,1 |
| Owce | 15 779 | 15 308 | 97,0 |
| w tym maciorki | 8 850 | 6 943 | 78,5 |
| Obsada owiec na 100 ha użytków rolnych ^a | 1,7 | 1,5 | 90,2 |
| Drób^b | 8 926 559 | 8 690 652 | 97,4 |
| w tym kurzy | 4 126 801 | 4 623 012 | 112,0 |
| Obsada drobiu kurzego na 100 ha użytków rolnych ^a | 436,5 | 454,8 | 104,2 |

a Stan w czerwcu. b W pogłowie drobiu uwzględniono pisklęta do 2 tygodnia życia.

W gospodarstwach indywidualnych, skupiających 96,2% ogółu pogłowia bydła w województwie, znajdowało się 470,2 tys. sztuk. Było to o 3,7% więcej niż rok wcześniej.

Obsada bydła w grudniu 2020 r. w przeliczeniu na 100 ha użytków rolnych wyniosła 48,1 szt. (przy średniej krajowej 42,8 szt.), co uplasowało warmińsko-mazurskie na 5 miejscu wśród innych województw. Najwyższą obsadę uzyskano w województwie podlaskim (95,7 szt.) i wielkopolskim (61,7 szt.), a najniższą w dolnośląskim (11,6 szt.) i podkarpackim (12,2 szt.).

W 2020 r. w porównaniu z 2019 r. zwiększyło się stado bydła i trzody chlewnej natomiast zmniejszyło się pogłowie owiec i drobiu

Mapa 1. Obsada bydła na 100 ha użytków rolnych w 2020 r.
Stan w grudniu



W grudniu 2020 r. pogłowie trzody chlewnej wyniosło 577,0 tys. sztuk, w tym stado loch na chów stanowiło 7,3%. W porównaniu do stanu z 2019 r. odnotowano wzrost pogłowia we wszystkich grupach z wyjątkiem warchlaków o wadze od 20 kg do 50 kg. W województwie warmińsko-mazurskim utrzymywano 4,9% krajowego pogłowia trzody chlewnej.

W gospodarstwach indywidualnych, które utrzymywały 86,2% stanu pogłowia trzody chlewnej w województwie, było 497,4 tys. sztuk. Oznaczało to roczny wzrost o 3,4%.

Obsada trzody chlewnej w przeliczeniu na 100 ha użytków rolnych wyniosła 56,8 szt. (przy średniej krajowej 79,9 szt.). Województwo warmińsko-mazurskie zajęło 7 lokatę w kraju. Najwyższą obsadą charakteryzowało się województwo wielkopolskie, jako jedyne przekraczając poziom 200 sztuk (242,3 szt.). Natomiast najniższą dolnośląskie, które jako jedyne nie przekroczyło poziomu 20 sztuk (19,3 szt.).

Mapa 2. Obsada trzody chlewnej na 100 ha użytków rolnych w 2020 r.
Stan w grudniu



Stan pogłowia owiec zmniejszył się w ciągu roku o 3,0%, osiągając w grudniu 2020 r. poziom 15,3 tys. sztuk, w tym 45,4% stanowiły maciorki. W gospodarstwach województwa warmińsko-mazurskiego utrzymywano 5,5% krajowego pogłowia owiec.

W grudniu 2020 r. pogłowie drobiu w województwie wyniosło 8,7 mln sztuk, w tym połowa to był drób kurzy. Pogłowie drobiu zmniejszyło się w ciągu roku o 2,6%. W województwie warmińsko-mazurskim utrzymywano 4,2% krajowego pogłowia drobiu. Większość była w gospodarstwach indywidualnych (91,9%). Tak jak w poprzednich latach, województwo warmińsko-mazurskie charakteryzowało się największym pogłowiem indyków (3,9 mln sztuk, tj. 24,5% pogłowia indyków w kraju).

Skup produktów rolnych

Od producentów z województwa warmińsko-mazurskiego skupiono w 2020 r. produkty rolne o łącznej wartości 4 330,3 mln zł (według cen bieżących, bez podatku VAT), tj. o 0,9% więcej niż w roku poprzednim. Wartość skupionych produktów roślinnych stanowiła 21,6% ogólnej wartości skupu w województwie, a zwierzęcych 78,4%.

Tablica 3. Skup głównych produktów rolnych

| WYSZCZEGÓLNIENIE | 2019 | 2020 | | |
|---------------------------------------|--------------------------|---------|----------|------------|
| | w liczbach bezwzględnych | | 2019=100 | Polska=100 |
| Zboża ogółem (bez siewnego) w t | 722 028 | 813 137 | 112,6 | 5,9 |
| w tym pszenica | 446 942 | 494 599 | 110,7 | 7,3 |
| Ziemniaki w t | 53 071 | 52 730 | 99,4 | 2,7 |
| Żywiec rzeźny wołowy (bez cieląt) w t | 26 257 | 30 439 | 115,9 | 3,9 |
| Żywiec rzeźny wieprzowy w t | 121 899 | 128 700 | 105,6 | 5,5 |
| Żywiec rzeźny drobiowy w t | 250 564 | 266 753 | 106,5 | 8,2 |
| Mleko w tys. l | 926 126 | 939 532 | 101,4 | 7,8 |

W 2020 r. w porównaniu z poprzednim rokiem skupiono więcej zbóż ogółem, żywca rzeźnego i mleka, natomiast mniej ziemniaków

W 2020 r. skupiono 813,1 tys. ton ziarna zbóż konsumpcyjnych i paszowych (łącznie z mieszankami zbożowymi, bez ziarna siewnego), co stanowiło 5,9% skupu ogólnokrajowego. W odniesieniu do roku poprzedniego skup był wyższy o 12,6%. W omawianym roku w województwie skupiono 494,6 tys. ton pszenicy, tj. o 10,7% więcej niż w poprzednim roku. Udział województwa w skupie pszenicy w kraju wyniósł 7,3%.

Wykres 3. Zmiany wielkości skupu głównych produktów rolnych w 2020 r.

2019=100

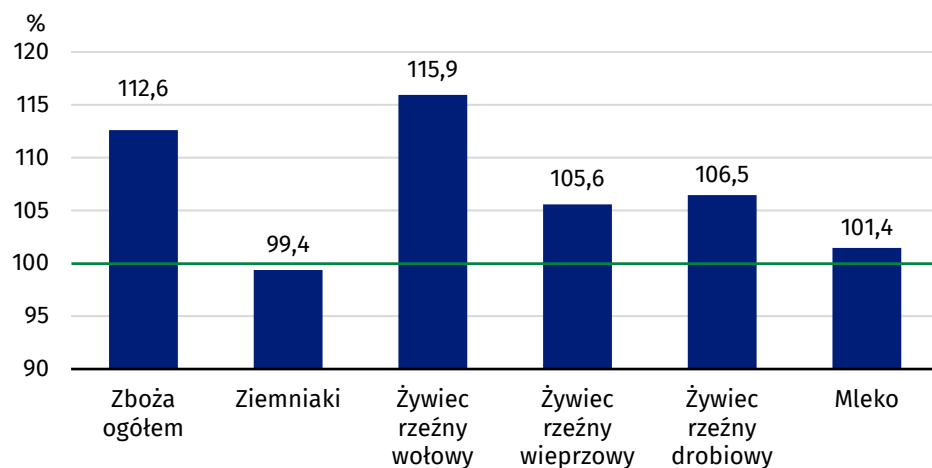

Skup ziemniaków ogółem osiągnął poziom 52,7 tys. ton, co stanowiło 2,7% ogólnego skupu w kraju. W porównaniu z rokiem poprzednim nastąpił spadek ilości skupionych ziemniaków o 0,6%.

W ciągu ostatniego roku skupiono 426,2 tys. ton żywca rzeźnego w wadze żywej, tj. o 6,8% więcej niż przed rokiem. Skup żywca wołowego (bez cieląt) ukształtował się na poziomie 30,4 tys. ton (co stanowiło 3,9% ogółu żywca wołowego skupionego w kraju) i był o 15,9% większy niż przed rokiem. W 2020 r. skupiono 128,7 tys. ton żywca wieprzowego (co stanowiło 5,5% ogółu żywca wieprzowego skupionego w kraju), tj. o 5,6% więcej niż w roku poprzednim. Żywca drobiowego skupiono 266,8 tys. ton (co stanowiło 8,2% ogółu żywca drobiowego skupionego w kraju), czyli o 6,5% więcej niż w 2019 r. Większość skupionego żywca drobiowego stanowiły indyki (74,5%).

Skup mleka krowiego w 2020 r. wyniósł 939,5 mln litrów (co stanowiło 7,8% ogółu mleka skupionego w kraju). Było to o 1,4% więcej niż przed rokiem.

Ceny produktów rolnych

W skupie w województwie warmińsko-mazurskim w 2020 r. w odniesieniu do 2019 r. wzrosły ceny ziarna zbóż ogółem (bez siewnego) i mleka, natomiast spadły ceny ziemniaków i żywca rzeźnego.

Tablica 4. Ceny skupu głównych produktów rolnych

| WYSZCZEGÓLNIENIE | 2019 | 2020 | | |
|---|--------|--------|----------|------------|
| | w zł | | 2019=100 | Polska=100 |
| Zboża ogółem (bez siewnego) za 1 dt | 68,73 | 69,27 | 100,8 | 102,5 |
| w tym pszenica | 72,64 | 75,65 | 104,1 | 101,1 |
| Ziemniaki za 1 dt | 72,65 | 56,23 | 77,4 | 125,4 |
| Żywiec rzeźny wołowy (bez cieląt) za 1 kg | 6,20 | 6,13 | 98,9 | 95,8 |
| Żywiec rzeźny wieprzowy za 1 kg | 5,39 | 5,17 | 95,9 | 100,9 |
| Żywiec rzeźny drobiowy za 1 kg | 5,26 | 4,40 | 83,6 | 125,1 |
| Mleko za 1 hl | 137,25 | 140,44 | 102,3 | 101,6 |

W skupie ceny zbóż ogółem, ziemniaków, żywca rzeźnego wieprzowego i drobiowego oraz mleka były wyższe niż średnie ceny w kraju, natomiast żywca rzeźnego wołowego niższe

Wykres 4. Zmiany cen skupu głównych produktów rolnych w 2020 r.

2019=100

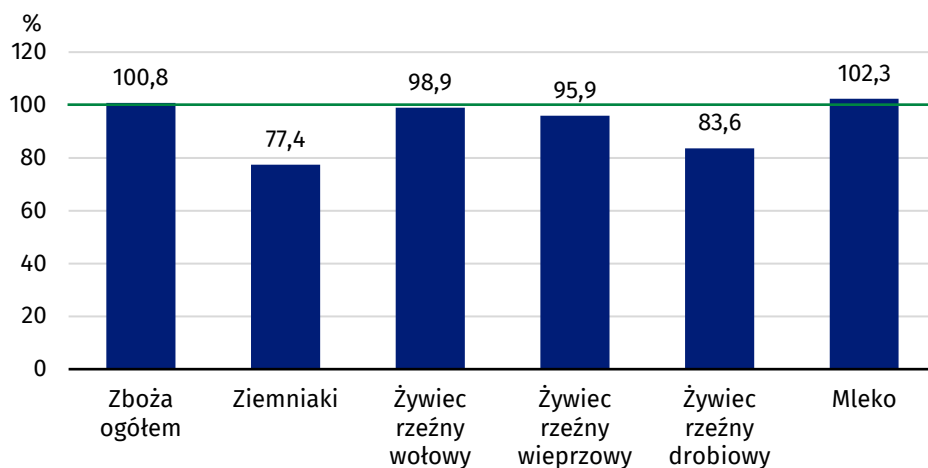

W porównaniu do średnich cen skupu uzyskiwanych w Polsce, wyższe ceny uzyskali producenci z województwa warmińsko-mazurskiego za zboża, ziemniaki, żywiec rzeźny wieprzowy i drobiowy oraz mleko, a niższe za żywiec rzeźny wołowy (bez cieląt).

W 2020 r. ze względu na pandemię i ograniczenia z nią związane ceny targowiskowe badano tylko w kilku miesiącach.

Tablica 5. Ceny targowiskowe głównych produktów rolnych w 2020 r.

| WYSZCZEGÓLNIENIE | Pszenica | Jęczmień | Owies | Ziemniaki jadalne późne |
|------------------|--------------|----------|-------|-------------------------|
| | za 1 dt w zł | | | |
| Styczeń | 90,00 | 100,00 | 82,50 | 216,41 |
| Luty | 91,88 | 100,00 | 84,00 | 220,42 |
| Marzec | 97,14 | 105,00 | 82,50 | 213,33 |
| Lipiec | 93,75 | 100,00 | 78,33 | 177,14 |
| Sierpień | 92,22 | 90,71 | 77,14 | 138,61 |
| Wrzesień | 86,25 | 80,00 | 68,33 | 114,86 |
| Październik | 85,00 | 86,67 | . | 111,48 |

Na targowiskach ze względu na pandemię notowano ceny jedynie w ciągu kilku miesięcy

Producenci z województwa warmińsko-mazurskiego uzyskali najwyższe ceny targowiskowe pszenicy i jęczmienia w marcu, a owsa i ziemniaków jadalnych późnych w lutym. Natomiast najniższe ceny uzyskali za pszenicę i ziemniaki jadalne późne w październiku, a za jęczmień i owies we wrześniu.

Wykres 5. Ceny targowiskowe głównych produktów rolnych w 2020 r.

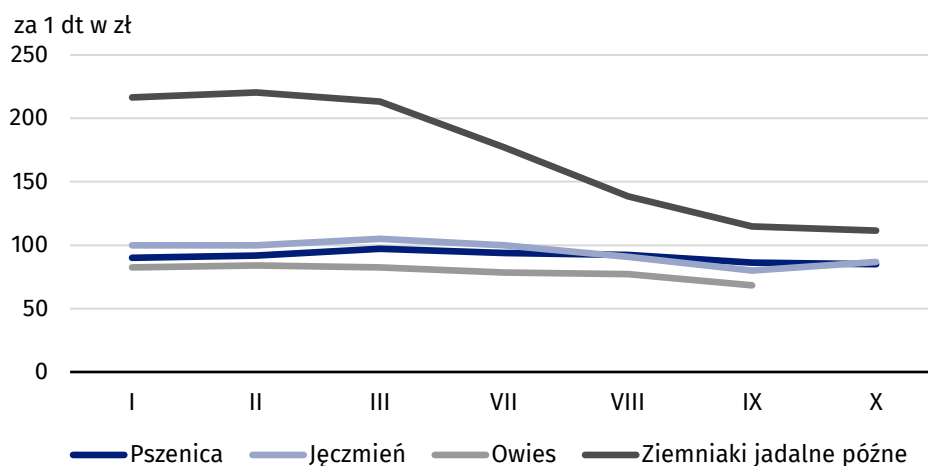

W przypadku cytowania danych Głównego Urzędu Statystycznego prosimy o zamieszczenie informacji: „Źródło danych GUS”, a w przypadku publikowania obliczeń dokonanych na danych opublikowanych przez GUS prosimy o zamieszczenie informacji: „Opracowanie własne na podstawie danych GUS”.

Opracowanie merytoryczne:
Urząd Statystyczny w Olsztynie
Dyrektor Marek Morze
Tel.: 89 524 36 66

Rozpowszechnianie:
Warmińsko-Mazurski Ośrodek Badań Regionalnych
Agnieszka Wobolewicz
Tel.: 89 524 36 16

Współpraca z mediami:

Tel.: 89 524 36 63

e-mail: m.wilczopolska@stat.gov.pl



olsztyn.stat.gov.pl



[@Olsztyn_STAT](https://twitter.com/Olsztyn_STAT)



[@GlownyUrzadStatystyczny](https://www.facebook.com/GlownyUrzadStatystyczny)

Powiązane opracowania

[Rolnictwo](#)

Temat dostępny w bazach danych

[Bank Danych Lokalnych \(BDL\)](#)

[Dziedzinowa Baza Wiedzy \(DBW\) Rolnictwo](#)

Ważniejsze pojęcia dostępne w słowniku

[Ceny skupu](#)

[Ceny targowiskowe](#)

[Gospodarstwo indywidualne](#)

[Gospodarstwo rolne](#)

[Skup produktów rolnych](#)

[Zwierzęta gospodarskie](#)