

URZĄD STATYSTYCZNY W OLSZTYNIE



**EDUKACJA I WYCHOWANIE
W WOJEWÓDZTWIE WARMIŃSKO-MAZURSKIM
W ROKU SZKOLNYM 2004/2005**

ISBN-83-88130-52-8

Analizy statystyczne

OLSZTYN 2005 R.

Opracowanie publikacji
ZESPÓŁ PRACOWNIKÓW URZĘDU STATYSTYCZNEGO W OLSZTYNIE
pod kierunkiem
Tadeusza Ścibka - Dyrektora Urzędu Statystycznego

Redakcja merytoryczna
Dariusz Śledź - Zastępca Dyrektora US

Opracowanie
Wydział Analiz Urzędu Statystycznego w Olsztynie

Opracowanie graficzne i skład komputerowy
Wydział Analiz Urzędu Statystycznego w Olsztynie

Przy publikowaniu danych US prosimy o podanie źródła

PRZEDMOWA

„Edukacja i wychowanie w województwie warmińsko-mazurskim w roku szkolnym 2004/2005” jest pierwszym opracowaniem Urzędu Statystycznego w Olsztynie ukazującym się w serii wydawniczej *Analizy statystyczne*.

Prezentowane w publikacji dane dotyczą: wychowania przedszkolnego, szkół podstawowych, gimnazjalnych, ponadpodstawowych, ponadgimnazjalnych, policealnych (pomaturalnych) oraz szkół wyższych.

Oddzielnie prezentowane są dane dotyczące szkół dla dzieci i młodzieży oraz szkół dla dorosłych (z wyjątkiem szkół policealnych) z uwzględnieniem organów prowadzących szkoły i form kształcenia.

Publikacja zawiera szeroki zakres informacji dotyczących realizacji obowiązku szkolnego, charakterystyki bazy edukacji i jej wykorzystania, efektywności kształcenia oraz pomocy socjalnej dla uczącej się młodzieży.

Publikacja składa się z uwag metodycznych, analitycznych oraz części tabelarycznej. Uwagi metodyczne zawierają określenia i definicje pojęć stosowanych w systemie oświaty i wychowania. Uwagi analityczne wzbogacone tabelkami i wykresami opisują stan oświaty w województwie w roku szkolnym 2004/2005 na tle lat poprzednich. Część tabelaryczna składa się z dziesięciu działów tematycznych. Ważniejsze dane przedstawiono według podregionów, powiatów i gmin.

Opracowanie przygotowano w formie elektronicznej.

Będziemy Państwu wdzięczni za wszelkie uwagi i sugestie, które zostaną wykorzystane w następnych edycjach publikacji z zakresu tej tematyki.

Dyrektor
Urzędu Statystycznego
Tadeusz Ścibek

Olsztyn, czerwiec 2005 r.

SPIS TREŚCI

	Tabl.	Str.
Przedmowa	x	3
Uwagi metodyczne.....	x	7
Uwagi do tablic.....	x	16
Uwagi analityczne	x	17
I. WAŻNIEJSZE DANE O EDUKACJI I WYCHOWANIU	x	43
Edukacja według szczebli kształcenia	1	43
Szkoły według organów prowadzących	2	45
Uczniowie według grup wieku.....	3	46
Absolwenci według grup wieku	4	47
Wyniki klasyfikacji uczniów w szkolnictwie ponadpodstawowym, ponadgimnazjalnym i policealnym (pomaturalnym) dla młodzieży	5	47
Uczący się języków obcych w szkołach dla dzieci i młodzieży.....	6	48
Uczący się języków obcych obowiązkowo w szkołach dla dorosłych.....	7	49
Uczący się języków obcych w szkołach dla dzieci i młodzieży według typów szkół.....	8	49
Uczący się języków obcych w szkołach dla dorosłych według typów szkół.....	9	49
Szkoły dla osób ze specjalnymi potrzebami edukacyjnymi	10	50
Szkoły artystyczne nie dające uprawnień zawodowych	11	50
Pomieszczenia szkolne oraz pływalnie w szkołach (bez szkół specjalnych).....	12	50
Komputery w szkołach dla dzieci i młodzieży oraz policealnych	13	51
Wychowanie pozaszkolne.....	14	51
Uczniowie otrzymujący stypendia według typów szkół i organów prowadzących szkoły w szkołach dla dzieci i młodzieży.....	15	52
Uczniowie otrzymujący zasiłki losowe	16	54
Uczestnicy zajęć pozalekcyjnych i nadobowiązkowych.....	17	54
Internaty, bursy i stołówki według organów prowadzących	18	55
Świetlice i stołówki w szkołach dla dzieci i młodzieży oraz policealnych (pomaturalnych)	19	55
II. SZKOLNICTWO PODSTAWOWE DLA DZIECI I MŁODZIEŻY	x	56
Wybrane dane o szkołach podstawowych.....	1(20)	56
Szkoły podstawowe publiczne i niepubliczne o uprawnieniach szkoły publicznej (bez szkół specjalnych) według organów prowadzących szkoły	2(21)	56
Uczniowie szkół podstawowych (bez szkół specjalnych) według klas	3(22)	57
Szkoły i uczniowie w szkołach podstawowych (bez szkół specjalnych) według klas i organizacji nauczania.....	4(23)	57
Szkoły i uczniowie w szkołach podstawowych (bez szkół specjalnych) według liczby uczniów	5(24)	57
Zajęcia dodatkowe w szkołach podstawowych oraz uczniowie dowożeni do szkoły (bez szkół specjalnych).....	6(25)	58
Oddziały w szkołach podstawowych (bez szkół specjalnych) według liczby uczniów.....	7(26)	58
Uczniowie powtarzający klasę w szkołach podstawowych (bez szkół specjalnych)	8(27)	58
Oddziały i uczniowie w klasach terapeutycznych i wyrównawczych oraz uczniowie ze specjalnymi potrzebami edukacyjnymi w szkołach podstawowych (bez szkół specjalnych)	9(28)	59
Dzieci podlegające obowiązkowi szkolnemu w szkołach podstawowych (bez szkół specjalnych)	10(29)	59
Szkoły podstawowe specjalne według organów prowadzących szkoły.....	11(30)	59
Uczniowie w szkołach podstawowych specjalnych według rodzaju niepełnosprawności ..	12(31)	59

	Tabl.	Str.
III. SZKOLNICTWO GIMNAZJALNE DLA DZIECI I MŁODZIEŻY	x	60
Wybrane dane o gimnazjach	1(32)	60
Gimnazja publiczne i niepubliczne o uprawnieniach szkoły publicznej (bez szkół specjalnych) według organów prowadzących szkoły	2(33)	60
Szkoły i uczniowie w gimnazjach (bez szkół specjalnych) według liczby uczniów	3(34)	61
Szkoły i uczniowie w gimnazjach (bez szkół specjalnych) według klas i organizacji nauczania	4(35)	61
Zajęcia dodatkowe w gimnazjach oraz uczniowie dowożeni do gimnazjum (bez szkół specjalnych)	5(36)	61
Oddziały w gimnazjach (bez szkół specjalnych) według liczby uczniów	6(37)	62
Uczniowie powtarzający klasę w gimnazjach z podziałem na publiczne i niepubliczne o uprawnieniach szkoły publicznej (bez szkół specjalnych)	7(38)	62
Oddziały i uczniowie w klasach terapeutycznych i wyrównawczych oraz uczniowie ze specjalnymi potrzebami edukacyjnymi w gimnazjach (bez szkół specjalnych)	8(39)	62
Dzieci podlegające obowiązkowi szkolnemu w gimnazjach (bez szkół specjalnych).....	9(40)	63
Uczniowie w gimnazjach specjalnych według rodzaju niepełnosprawności.....	10(41)	63
IV. SZKOLNICTWO OGÓLNOKSZTAŁCĄCE	x	64
Wybrane dane o liceach ogólnokształcących	1(42)	64
Licea ogólnokształcące dla młodzieży publiczne i niepubliczne o uprawnieniach szkoły publicznej	2(43)	64
Licea ogólnokształcące dla młodzieży według organów prowadzących szkoły	3(44)	64
Oddziały według klas w liceach ogólnokształcących dla młodzieży	4(45)	65
Uczniowie i absolwenci liceów ogólnokształcących ponadpodstawowych według klas i profili kształcenia	5(46)	65
V. SZKOLNICTWO ZAWODOWE I OGÓLNOZAWODOWE DLA MŁODZIEŻY.....	x	66
Wybrane dane o szkołach zawodowych i ogólnozawodowych	1(47)	66
Szkolnictwo zawodowe i ogólnozawodowe publiczne i niepubliczne	2(48)	66
Szkolnictwo zawodowe i ogólnozawodowe według organów prowadzących szkoły.....	3(49)	67
Szkolnictwo zawodowe i ogólnozawodowe specjalne według organów prowadzących szkoły	4(50)	67
Uczniowie klas I, którzy w poprzednim roku szkolnym otrzymali świadectwa ukończenia szkoły niższego szczebla (bez szkół specjalnych)	5(51)	67
Wyniki egzaminów dojrzałości w szkołach ponadpodstawowych.....	6(52)	68
Uczniowie i absolwenci w szkolnictwie zawodowym i ogólnozawodowym według grup kierunków kształcenia	7(53)	68
VI. SZKOLNICTWO POLICEALNE (POMATURALNE)	x	69
Szkolnictwo policealne publiczne i niepubliczne.....	1(54)	69
Szkolnictwo policealne według organów prowadzących szkoły	2(55)	69
Uczniowie i absolwenci szkół policealnych według grup kierunków kształcenia	3(56)	69
VII. SZKOLNICTWO WYŻSZE	x	70
Studenci szkół wyższych według uczelni.....	1(57)	70
Studenci szkół wyższych według grup kierunków i kierunków studiów	2(58)	71
Absolwenci szkół wyższych według systemów studiów	3(59)	75
Absolwenci szkół wyższych według grup kierunków i kierunków studiów.....	4(60)	75
Cudzoziemcy – studenci i absolwenci według uczelni.....	5(61)	78
Absolwenci studiów magisterskich i zawodowych	6(62)	79

	Tabl.	Str.
Uczestnicy studiów doktoranckich	7(63)	79
Studia podyplomowe.....	8(64)	79
Nauczyciele akademicy.....	9(65)	80
VIII. SZKOLNICTWO DLA DOROSŁYCH	x	81
Szkolnictwo według typów szkół	1(66)	81
Szkolnictwo publiczne i niepubliczne	2(67)	81
Szkolnictwo według organów prowadzących szkoły.....	3(68)	82
Szkolnictwo ogólnokształcące	4(69)	82
Uczniowie i absolwenci w szkolnictwie zawodowym i ogólnozawodowym według grup kierunków kształcenia	5(70)	84
IX. WYCHOWANIE PRZEDSZKOLNE	x	85
Wychowanie przedszkolne	1(71)	85
Placówki wychowania przedszkolnego według organów prowadzących	2(72)	85
Placówki wychowania przedszkolnego publiczne i niepubliczne.....	3(73)	86
Placówki wychowania przedszkolnego według czasu pracy placówki	4(74)	86
Dzieci w placówkach wychowania przedszkolnego według wieku	5(75)	87
Dzieci w placówkach wychowania przedszkolnego według liczby otrzymywanych posiłków	6(76)	87
Dzieci w placówkach wychowania przedszkolnego według liczby dzieci przypadającej na jeden oddział.....	7(77)	88
Przedszkola specjalne	8(78)	88
Przedszkola oraz dzieci niepełnosprawne w przedszkolach (bez specjalnych).....	9(79)	88
X. PODREGIONY POWIATY GMINY	x	89
Szkolnictwo podstawowe dla dzieci i młodzieży (bez szkół specjalnych).....	1(80)	89
Szkoły podstawowe specjalne	2(81)	94
Szkolnictwo gimnazjalne dla dzieci i młodzieży (bez szkół specjalnych)	3(82)	96
Gimnazja specjalne.....	4(83)	101
Licea ogólnokształcące dla młodzieży	5(84)	103
Zasadnicze szkoły zawodowe dla młodzieży (bez szkół specjalnych)	6(85)	107
Zasadnicze szkoły zawodowe specjalne dla młodzieży	7(86)	111
Licea profilowane dla młodzieży (bez szkół specjalnych).....	8(87)	114
Technika i szkoły równorzędne dla młodzieży (bez szkół specjalnych)	9(88)	117
Szkolnictwo policealne (pomaturalne)	10(89)	121
Szkolnictwo gimnazjalne dla dorosłych.....	11(90)	123
Zasadnicze szkoły zawodowe dla dorosłych	12(91)	124
Szkolnictwo ogólnokształcące dla dorosłych	13(92)	125
Technika i szkoły równorzędne dla dorosłych.....	14(93)	129
Placówki wychowania przedszkolnego	15(94)	132

UWAGI METODYCZNE

W publikacji ujęto wszystkie szkoły objęte systemem oświaty.

Prezentowane dane o szkołach, z wyjątkiem liczb dotyczących absolwentów, podane są według stanu na początek roku szkolnego 2004/2005 (30 września 2004 r.). Dane o absolwentach dotyczą roku szkolnego 2003/2004. **Absolwenci** są to osoby, które ukończyły klasę programowo najwyższą w danym typie szkoły i otrzymały świadectwo ukończenia tej szkoły. W publikacji podano dane o absolwentach szkół podstawowych, gimnazjów i szkół ponadpodstawowych.

Uczniowie i absolwenci szkół zawodowych sklasyfikowani zostali według grup kierunków kształcenia zgodnie z Międzynarodową Standardową Klasyfikacją Edukacji ISCED 1997 (International Standard Classification of Education).

Przez **szkołę** rozumie się jednostkę edukacyjną powołaną – na podstawie aktu założycielskiego lub wpisu do ewidencji – przez organ administracji rządowej, jednostkę samorządu terytorialnego, osobę prawną lub osobę fizyczną na podstawie przepisów ustawy o systemie oświaty. Szkoła prowadzi kształcenie określonego rodzaju i na określonym poziomie, posiada statut, nadany przez organ lub osobę prowadzącą szkołę, określający m.in. jej nazwę, typ, organ prowadzący oraz organizację wewnętrzną.

Szkoły (z wyjątkiem szkół wyższych) i placówki mogą być publiczne, niepubliczne o uprawnieniach szkoły publicznej i niepubliczne.

Szkoła publiczna jest instytucją edukacyjną, powołaną na podstawie aktu założycielskiego przez organy administracji rządowej lub jednostkę samorządu terytorialnego (gminę, powiat, województwo) lub inną osobę prawną lub fizyczną. Zapewnia ona bezpłatne nauczanie i realizuje ustalone przez Ministra Edukacji Narodowej i Sportu programy nauczania, zasady oceniania i klasyfikacji uczniów.

Szkoła niepubliczna jest instytucją edukacyjną prowadzoną przez osoby prawne i osoby fizyczne na podstawie wpisu do ewidencji placówek i szkół niepublicznych, dokonanego w wydziale oświaty właściwej jednostki samorządu terytorialnego. Może ona uzyskać uprawnienia szkoły publicznej (co wyraża się m.in. prawem do nadawania świadectw i dyplomów państwowych), jeżeli realizuje minimum programowe oraz stosuje zasady klasyfikowania i promowania uczniów ustalone przez Ministra Edukacji Narodowej i Sportu, umożliwiające uzyskanie świadectw lub dyplomów państwowych.

Właściwi ministrowie i jednostki samorządu terytorialnego (gminnego, powiatowego i województwa) mogą zakładać i prowadzić tylko szkoły publiczne. Szkoły podstawowe i gimnazja mogą być tylko publiczne lub niepubliczne o uprawnieniach szkoły publicznej.

Przez **klasę** rozumie się zespół uczniów uczących się według programu danego roku nauczania. Przy dużej liczbie uczniów w danej klasie dokonuje się podziału klasy na oddziały (np. VIa, VIb, VIc).

Oddział jest podstawową jednostką organizacyjną szkoły. W szkole oddział stanowi grupa uczniów pobierających naukę w tej samej klasie. Dodatkowym wyróżnikiem oddziału może być specyficzny skład grupy uczniów (oddział specjalny, integracyjny) lub program nauczania (oddział dwujęzyczny, przysposabiający do pracy).

Szkołą sportową jest szkoła, która realizuje program szkoły podstawowej, gimnazjum, szkoły ponadgimnazjalnej lub ponadpodstawowej dla młodzieży, prowadzi szkolenie sportowe w jednej lub kilku dyscyplinach sportu, w co najmniej dwóch oddziałach, liczących co najmniej 15 uczniów w oddziale, w kolejnych co najmniej trzech klasach danego typu szkoły.

Szkołą mistrzostwa sportowego jest szkoła, która realizuje program szkoły podstawowej, gimnazjum, szkoły ponadgimnazjalnej lub ponadpodstawowej dla młodzieży, prowadzi szkolenie sportowe w jednej lub kilku dyscyplinach sportu, w co najmniej jednym oddziale, w kolejnych co najmniej trzech klasach danego typu szkoły. Liczba uczniów w oddziale szkoły mistrzostwa sportowego jest uzależniona od możliwości zebrania uczniów o zbliżonym poziomie sportowym.

W tablicach dotyczących **pomieszczeń szkolnych** każdą salę lekcyjną, pracownię szkolną, salę gimnastyczną i pływalnię liczone jeden raz, niezależnie od parokrotnego ich wykorzystywania – przez kilka szkół. Dotyczy to również wykorzystywanych w szkole komputerów i liczby książek w bibliotekach szkolnych.

Przez **salę lekcyjną** rozumie się pomieszczenie przeznaczone do nauczania wielu przedmiotów, bez specjalnego wyposażenia w urządzenia i pomoce naukowe dla tych przedmiotów.

Współczynniki skolaryzacji są miarą powszechności nauczania. Wyrażane są w ujęciu procentowym. **Współczynnik skolaryzacji brutto** jest to relacja liczby osób uczących się (stan na początku roku szkolnego) na danym poziomie kształcenia (niezależnie od wieku) do liczby ludności (stan w dniu 31 XII) w grupie wieku określonej jako odpowiadająca temu poziomowi nauczania.

W publikacji przyjęto podział szkół na szkoły dla dzieci i młodzieży, specjalne oraz szkoły dla dorosłych i szkoły wyższe.

I. SZKOŁY DLA DZIECI I MŁODZIEŻY

1. Szkoły podstawowe dla dzieci i młodzieży, do których zaliczono: szkoły podstawowe, szkoły filialne i małe szkoły, szkoły podstawowe sportowe i szkoły podstawowe mistrzostwa sportowego, ogólnokształcące szkoły artystyczne nie dające uprawnień zawodowych oraz szkoły specjalne – są to szkoły sześcioletnie, w których w ostatnim roku nauki przeprowadza się sprawdzian, uprawniający do dalszego kształcenia w gimnazjum. Struktura organizacyjna tych szkół obejmuje klasy I-VI, w których nauka jest obowiązkowa.

W dziale dotyczącym szkół podstawowych dla dzieci i młodzieży nie uwzględniono edukacji przedszkolnej realizowanej w przedszkolach i oddziałach przedszkolnych dla dzieci 6-letnich, a zamieszczono ją w dziale dotyczącym wychowania przedszkolnego.

1.1. Szkoły filialne stanowią element sieci szkolnictwa podstawowego. Podporządkowane są szkołom podstawowym. Szkoły filialne mogą być organizowane z klasami: I-VI, I-V, I-IV, I-III.

1.2. Mała szkoła – jednostka edukacyjna prowadzona przez osobę prawną lub fizyczną, licząca do 30 uczniów w klasach I-III, w której uczy 2-3 nauczycieli, zorganizowana dla uczniów którzy mają utrudniony dostęp do szkół, działająca w ramach programu MENiS „Mała szkoła”.

1.3. Szkoły artystyczne nie dające uprawnień zawodowych (I stopnia), jako szkoły realizujące pierwszy etap kształcenia artystycznego, którego ukończenie nie daje zawodu, zaprezentowane zostały oddzielnie poza szkolnictwem zawodowym. Szkoły artystyczne ogólnokształcące nie dające uprawnień zawodowych (szkoły muzyczne i baletowe), wyodrębnione zostały w dziale dotyczącym szkolnictwa podstawowego.

2. Gimnazja dla dzieci i młodzieży, do których zaliczono: gimnazja, gimnazja dwujęzyczne, gimnazja sportowe i gimnazja mistrzostwa sportowego, gimnazja specjalne oraz gimnazja z oddziałami przysposabiającymi do pracy – są to szkoły trzyletnie, organizowane na podbudowie programowej VI klasy podstawowej, w których w ostatnim roku nauki przeprowadza się egzamin, dający możliwość dalszego kształcenia w zasadniczych szkołach zawodowych, liceach ogólnokształcących, liceach profilowanych lub technikach. Struktura organizacyjna gimnazjum obejmuje klasy I-III. Nauka w gimnazjum jest obowiązkowa.

W Polsce nauka jest obowiązkowa do ukończenia 18 roku życia.

3. Szkoły ponadpodstawowe dla młodzieży (na podbudowie programowej ośmioletniej szkoły podstawowej), do których zalicza się: szkoły zasadnicze i szkoły średnie: licea ogólnokształcące, technika i szkoły równorzędne, licea zawodowe i licea techniczne oraz szkoły kształcące na podbudowie programowej szkoły zasadniczej (licea ogólnokształcące oraz technika i szkoły równorzędne). Zgodnie z założeniami reformy ustroju szkolnego, szkoły te będą działać do czasu zakończenia cyklu kształcenia.

Zaliczane do grupy szkół ponadpodstawowych szkoły policealne i pomaturalne zaprezentowano w odrębnym dziale.

3.1. Szkoły zasadnicze (w tym szkoły specjalne) są szkołami dającymi wykształcenie ogólne i zasadnicze zawodowe oraz możliwość dalszego kształcenia w szkole średniej. Do szkoły tej przyjmowani są absolwenci szkoły podstawowej. Nauka trwa od 2 do 3 lat. Świadectwo ukończenia szkoły zasadniczej jest dowodem posiadania tytułu robotnika wykwalifikowanego lub pracownika o równorzędnych kwalifikacjach. Uprawnia do ubiegania się o przyjęcie do średniej szkoły ogólnokształcącej lub zawodowej, organizowanych na podbudowie programowej szkoły zasadniczej.

3.2. Szkoły średnie są szkołami, które realizują kształcenie ogólne na poziomie wyższym niż podstawowe i zasadnicze. Szkoły średnie (w tym szkoły specjalne) dzielą się na ogólnokształcące i zawodowe. Dają wykształcenie średnie (ogólne), z możliwością uzyskania świadectwa dojrzałości, które uprawnia do ubiegania się o przyjęcie na studia wyższe.

3.2.1. Licea ogólnokształcące: ogólnodostępne (w tym dwujęzyczne) oraz licea ogólnokształcące specjalne umożliwiają uzyskanie wykształcenia średniego ogólnego oraz świadectwa dojrzałości. Do liceum uczęszcza młodzież od 15 do 22 roku życia. Nauka trwa 4 lata, a w szkołach dwujęzycznych (oddziałach dwujęzycznych) z klasą wstępną – 5 lat. Absolwenci liceów ogólnokształcących po ukończeniu klasy programowo najwyższej (IV) uzyskują wykształcenie średnie ogólne, a po złożeniu egzaminu dojrzałości uzyskują prawo do ubiegania się o przyjęcie na studia wyższe lub do szkół pomaturalnych. Świadectwo ukończenia liceum ogólnokształcącego uprawnia do ubiegania się o przyjęcie do szkół policealnych.

3.2.2. Szkoły średnie zawodowe dla młodzieży – zalicza się do nich technika i szkoły równorzędne (w tym szkoły specjalne), licea zawodowe (w tym szkoły specjalne) oraz licea techniczne.

a) Technika dla młodzieży oraz szkoły równorzędne umożliwiają uzyskanie kwalifikacji zawodowych na poziomie średnim i średniego wykształcenia ogólnego oraz uzyskanie świadectwa dojrzałości. Szkoły te organizowane są na podbudowie programowej ośmioletniej szkoły podstawowej i szkoły zasadniczej. Do szkół dla młodzieży uczęszczają osoby od 15 roku życia, nie dłużej jednak niż do ukończenia 22 roku życia (w przypadku szkół pięcioletnich) lub do ukończenia 23 roku życia (w przypadku szkół z trzyletnim cyklem nauczania na podbudowie programowej szkoły zasadniczej). Czas trwania nauki zależy od podbudowy programowej i wynosi na podbudowie programowej: szkoły podstawowej – 4 lub 5 lat, w zależności od zawodu; szkoły zasadniczej – 2,5 lub 3 lata, w zależności od zawodu. Absolwent technikum bądź liceum uzyskuje świadectwo ukończenia szkoły oraz może (po zdaniu egzaminów) uzyskać świadectwo dojrzałości. Świadectwo ukończenia technikum jest dokumentem stwierdzającym posiadanie średniego wykształcenia ogólnego i średnich kwalifikacji zawodowych. Absolwenci uzyskują tytuł technika lub inny tytuł określony w klasyfikacji zawodów szkolnictwa zawodowego.

b) Licea zawodowe są szkołami przygotowującymi do wykonywania zawodu robotnika wykwalifikowanego lub pracownika o równorzędnych kwalifikacjach, dającymi wykształcenie średnie ogólne wraz z zasadniczym zawodowym. Nauka w liceach oparta jest na podbudowie programowej ośmioletniej szkoły podstawowej i trwa 4 lub 5 lat. Po ukończeniu nauki absolwent uzyskuje świadectwo ukończenia liceum i może składać egzamin dojrzałości.

c) Licea techniczne umożliwiają uzyskanie wykształcenia ogólnego (oraz świadectwa dojrzałości) i średniego zawodowego w danym profilu kształcenia, bez tytułu kwalifikacyjnego. Nauka trwa 4 lata.

4. Szkoły ponadgimnazjalne dla młodzieży (na podbudowie programowej gimnazjum), rozpoczęły działalność w roku szkolnym 2002/2003 w ramach wdrażania II etapu reformy ustroju szkolnego. Są to: dwu-trzyletnie zasadnicze szkoły zawodowe, trzyletnie licea ogólnokształcące, trzyletnie licea profilowane i czteroletnie technika.

4.1. Zasadnicze szkoły zawodowe – szkoły dające wykształcenie zasadnicze zawodowe, umożliwiają uzyskanie dyplomu potwierdzającego kwalifikacje zawodowe po zdaniu egzaminu, a także dalsze kształcenie w dwuletnich uzupełniających liceach ogólnokształcących lub trzyletnich technikach uzupełniających. Do szkoły tej przyjmowani są absolwenci gimnazjum. Nauka trwa od 2 do 3 lat.

4.2. Licea ogólnokształcące są szkołami, których ukończenie umożliwia uzyskanie świadectwa dojrzałości po zdaniu egzaminu maturalnego. Nauka trwa 3 lata, a w szkołach dwujęzycznych (oddziałach dwujęzycznych) z klasą wstępną – 4 lata. Absolwenci liceów ogólnokształcących po ukończeniu klasy programowo najwyższej uzyskują wykształcenie średnie, a po złożeniu egzaminu maturalnego uzyskują prawo do ubiegania się o przyjęcie na studia wyższe. Świadectwo ukończenia liceum ogólnokształcącego uprawnia do ubiegania się o przyjęcie do szkół policealnych.

4.2.a. Licea ogólnokształcące dwujęzyczne (oddziały dwujęzyczne) są szkołami (oddziałami), w których nauczanie jest prowadzone w dwóch językach: w języku polskim i w języku obcym nowożytnym, będącym drugim językiem nauczania. Nauczanie dwujęzyczne może być realizowane w zakresie obowiązkowych zajęć edukacyjnych, z wyjątkiem języka polskiego, historii i geografii Polski oraz drugiego języka obcego. Do szkół (oddziałów) dwujęzycznych przyjmowani są kandydaci znający język obcy, będący drugim językiem nauczania lub nieznający tego języka, z tym że dla tych uczniów szkoła organizuje roczną klasę wstępną.

4.3. Licea profilowane – są trzyletnimi szkołami kształcącymi w profilach kształcenia ogólnozawodowego, których ukończenie umożliwia uzyskanie świadectwa dojrzałości po zdaniu egzaminu maturalnego, nazywane w niniejszej publikacji również **szkołami ogólnozawodowymi**. Na podstawie rozporządzenia Ministerstwa Edukacji Narodowej i Sportu z dnia 26 lutego 2002 r. w sprawie podstawy programowej kształcenia w profilach kształcenia ogólnozawodowego (Dz. U. Nr 50, poz. 451 z późn. zm.) w roku szkolnym 2004/2005 uczniowie w liceach profilowanych kształcili się w 15 profilach.

4.4. Technika są szkołami czteroletnimi, których ukończenie umożliwia uzyskanie dyplomu potwierdzającego kwalifikacje zawodowe po zdaniu egzaminu, a także umożliwia uzyskanie świadectwa dojrzałości po zdaniu egzaminu maturalnego.

4.5. Technika uzupełniające to szkoły trzyletnie na podbudowie programowej zasadniczej szkoły zawodowej. Ukończenie tej szkoły umożliwia uzyskanie dyplomu potwierdzającego kwalifikacje zawodowe po zdaniu egzaminu, a także otrzymanie świadectwa dojrzałości po zdaniu egzaminu.

4.6. Szkoły artystyczne dające uprawnienia zawodowe (II stopnia) dzielą się na szkoły kształcące wyłącznie w zakresie artystycznym oraz szkoły ogólnokształcące. Do pierwszej grupy szkół zalicza się sześcioletnie szkoły muzyczne II stopnia dające wykształcenie muzyczne, sześcioletnie szkoły sztuki tańca dające podstawy wykształcenia tanecznego oraz czteroletnie szkoły sztuki cyrkowej dające wykształcenie cyrkowe. Do artystycznych szkół ogólnokształcących, umożliwiających uzyskanie średniego wykształcenia zawodowego oraz średniego wykształcenia ogólnego zalicza się: sześcioletnie ogólnokształcące szkoły muzyczne II stopnia, sześcioletnie ogólnokształcące szkoły sztuk pięknych, czteroletnie licea plastyczne oraz dziewięcioletnie ogólnokształcące szkoły baletowe.

5. Szkoły policealne i pomaturalne są szkołami organizowanymi na podbudowie programowej średniej szkoły ogólnokształcącej, umożliwiającymi uzupełnienie wykształcenia ogólnego o kwalifikacje zawodowe na poziomie średnim lub zasadniczym. Szkoły te przygotowują absolwentów liceów ogólnokształcących do pracy zawodowej w zawodach robotniczych lub nierobotniczych. Nauka w szkołach policealnych (pomaturalnych) trwa od 1 roku do 4 lat. Absolwenci otrzymują dyplom, który określa kwalifikacje zawodowe na poziomie technika lub robotnika wykwalifikowanego. Do szkół policealnych (pomaturalnych) zaliczono policealne (pomaturalne) szkoły zawodowe oraz zakłady kształcenia nauczycieli: nauczycielskie kolegia języków obcych oraz kolegia nauczycielskie.

Nauczycielskie kolegia języków obcych, w których nauka trwa 3 lata, kształcą kandydatów do zawodu nauczyciela, a ich absolwent uzyskuje kwalifikacje do nauczania języka obcego w szkołach podstawowych, ponadpodstawowych i ponadgimnazjalnych.

Kolegia nauczycielskie, w których nauka trwa 3 lata, mają na celu teoretyczne i praktyczne przygotowanie słuchaczy do wykonywania zadań nauczycieli przedszkoli, szkół podstawowych oraz innych placówek oświatowo-wychowawczych i opiekuńczo-wychowawczych. Kolegia organizowane są jako placówki prowadzone przez samorządy województw, organizacje społeczne, osoby fizyczne itp. lub w ramach organizacji szkoły wyższej.

6. Szkoły wyższe realizują kształcenie w systemie studiów dziennych, wieczorowych, zaocznych i eksternistycznych. Szkoły wyższe są to szkoły państwowe i niepaństwowe. Uczelnie niepaństwowe tworzone są na podstawie zezwolenia Ministra Edukacji Narodowej i Sportu.

Informacje z zakresu szkół wyższych:

- a) podano łącznie z nauczycielskimi kolegiami języków obcych, w których absolwentom nadaje się tytuł licencjata,
- b) obejmują cudzoziemców studiujących w Polsce,
- c) nie obejmują Polaków studiujących za granicą,
- d) nie obejmują szkół wyższych Ministerstwa Obrony Narodowej i Ministerstwa Spraw Wewnętrznych i Administracji.

Szkolnictwo wyższe zajmuje się:

- kształceniem studentów w zakresie danej gałęzi wiedzy oraz przygotowaniem ich do wykonywania określonych zawodów,
- przygotowaniem kandydatów do samodzielnej pracy naukowej, dydaktycznej lub działalności artystycznej,
- kształceniem, w celu uzyskania wiedzy ogólnej i specjalistycznej osób, które posiadają tytuły zawodowe i wykonują zawody praktyczne.

Do zbiorowości studentów nie zalicza się słuchaczy studiów podyplomowych oraz doktoranckich. Dane o studentach pierwszego roku nie obejmują studentów pierwszego roku magisterskich studiów uzupełniających.

Absolwenci szkół wyższych to osoby, które uzyskały dyplomy stwierdzające ukończenie studiów wyższych. Absolwenci studiów magisterskich (jednolitych i uzupełniających) uzyskują tytuły (w zależności od kierunku studiów): magistra edukacji, magistra sztuki, lekarza medycyny, lekarza stomatologa. Absolwenci wyższych studiów zawodowych uzyskują (w zależności od kierunków studiów) tytuł zawodowy: inżyniera lub licencjata.

Studentów i absolwentów szkół wyższych ujęto zgodnie z siedzibą uczelni macierzystej, łącznie z punktami konsultacyjnymi.

Studia podyplomowe organizowane są dla osób, które ukończyły wyższe studia magisterskie lub w niektórych przypadkach wyższe studia zawodowe. Służą one podniesieniu kwalifikacji, aktualizacji wiedzy lub uzupełnieniu wykształcenia niezbędnego do wykonywania zawodu (np. studia pedagogiczne, dziennikarskie, bankowe, menedżerskie).

Nauczycielami akademickimi w szkole wyższej są: pracownicy naukowo-dydaktyczni i naukowci, w tym zatrudnieni na stanowiskach: profesora zwyczajnego, profesora nadzwyczajnego, docenta, adiunkta i asystenta oraz pracownicy dydaktyczni zatrudnieni na stanowiskach: wykładowcy, starszego wykładowcy, lektora i instruktora. W dziale wykazano pełnozatrudnionych nauczycieli akademickich, przy czym nauczyciele zatrudnieni w pełnym wymiarze godzin w więcej niż jednej szkole wykazani zostali w każdym miejscu pracy. Dane dotyczące nauczycieli akademickich „pozostałych” obejmują pracowników dydaktycznych zatrudnionych na stanowiskach: starszego wykładowcy, wykładowcy, lektora i instruktora.

II. KSZTAŁCENIE SPECJALNE

Kształcenie specjalne organizowane jest dla dzieci i młodzieży ze specjalnymi potrzebami edukacyjnymi, w tym niepełnosprawnej i może być realizowane w systemie szkolnym lub w formie indywidualnej. Kształcenie specjalne (na poziomie szkoły podstawowej, gimnazjum, szkoły ponadpodstawowej i ponadgimnazjalnej) odbywa się w funkcjonujących samodzielnie szkołach specjalnych lub w szkołach ogólnodostępnych, w których tworzone są oddziały specjalne lub klasy integracyjne, ogólnodostępne, terapeutyczne i wyrównawcze oraz w specjalnych ośrodkach szkolno-wychowawczych, innych placówkach oświatowo-wychowawczych lub zakładach opieki zdrowotnej. Dane o szkołach specjalnych podano w tablicach w działach odpowiadających właściwym poziomom kształcenia. Uczniowie ze specjalnymi potrzebami edukacyjnymi realizują naukę w jednej z przewidzianych form organizacyjnych kształcenia specjalnego na podstawie orzeczenia publicznej poradni psychologiczno-pedagogicznej (innej publicznej poradni specjalistycznej) o potrzebie kształcenia specjalnego lub indywidualnego nauczania dzieci i młodzieży.

Szkoły podstawowe i gimnazja specjalne prowadzą kształcenie dla dzieci ze specjalnymi potrzebami edukacyjnymi, w tym niepełnosprawnych. W ogólnodostępnych szkołach podstawowych i gimnazjach dla dzieci i młodzieży organizowane są oddziały specjalne przeznaczone dla dzieci niepełnosprawnych ze specjalnymi potrzebami edukacyjnymi. Oddziały specjalne, jak również klasy ogólnodostępne, integracyjne, terapeutyczne i wyrównawcze, stanowią organizacyjną część szkoły i podlegają dyrektorowi szkoły. Szkoły podstawowe i gimnazja specjalne mogą być organizowane także w specjalnych ośrodkach szkolno-wychowawczych, domach pomocy społecznej, przy placówkach interwencyjnych, placówkach wsparcia dziennego lub zakładach opieki zdrowotnej.

Szkoły podstawowe dla dzieci i młodzieży przy placówkach interwencyjnych są przeznaczone dla dzieci i młodzieży w wieku od 7 do 18 lat pozbawionych opieki rodzicielskiej. Zapewniają doraźną i okresową opiekę oraz naukę dzieciom opuszczonym i osieroconym bądź wymagającym odizolowania od dotychczasowego środowiska.

Licea ogólnokształcące specjalne są szkołami ogólnokształcącymi wymagającymi stosowania specjalnej organizacji nauki i metod pracy. Licea ogólnokształcące specjalne realizują obowiązujące dla liceum plany i programy nauczania, a ponadto cele rewalidacyjne, rehabilitacyjne i resocjalizacyjne. Licea ogólnokształcące specjalne w województwie warmińsko-mazurskim nie występują.

Szkoły zawodowe i ogólnozawodowe specjalne dostosowane są programowo i organizacyjnie do potrzeb i możliwości psychofizycznych młodzieży niepełnosprawnej. Ich zadaniem jest przygotowanie młodzieży do pracy w określonych zawodach. Nauka trwa, w zależności od typu szkoły, od 2 do 5 lat.

III. SZKOŁY DLA DOROSŁYCH

Szkoły dla dorosłych to szkoły, w których stosuje się odrębną organizację kształcenia i do których przyjmowane są osoby mające 18 lat (a także kończące 18 lat w roku kalendarzowym, w którym przyjmowane są do szkoły) i do których zaliczono szkoły podstawowe (VI klasa), gimnazja, szkoły ponadpodstawowe – szkoły zasadnicze, licea ogólnokształcące, technika i szkoły równorzędne oraz licea zawodowe i licea techniczne oraz szkoły ponadgimnazjalne – zasadnicze szkoły zawodowe, licea ogólnokształcące, licea profilowane i technika.

O przyjęcie: na semestr pierwszy klasy szóstej **szkoły podstawowej** ubiegać się mogą kandydaci, którzy ukończyli klasę piątą szkoły podstawowej dla dzieci i młodzieży, natomiast na semestr pierwszy **gimnazjum, szkoły ponadgimnazjalnej lub szkoły ponadpodstawowej** mogą ubiegać się absolwenci szkół, których ukończenie daje możliwość podjęcia nauki w danej szkole.

Licea ogólnokształcące dla dorosłych są szkołami ogólnokształcącymi organizowanymi na podbudowie programowej ośmioletniej szkoły podstawowej lub równorzędnej (4-letnia), szkoły zasadniczej (3-letnia), gimnazjum (3-letnia) i zasadniczej szkoły zawodowej (2-letnia). Absolwenci, po ukończeniu klasy programowo najwyższej uzyskują świadectwo ukończenia szkoły i mogą ubiegać się o przyjęcie do szkoły policealnej lub przystąpić do egzaminu dojrzałości na ogólnie przyjętych zasadach.

Technika i licea przeznaczone dla dorosłych umożliwiają uzyskanie tytułu technika oraz średniego wykształcenia ogólnego. W zależności od podbudowy programowej nauka trwa: od 1,5 roku do 5 lat dla osób po szkole podstawowej bądź od 1 roku do 4 lat dla osób po szkole zasadniczej.

IV. PLACÓWKI WYCHOWANIA PRZEDSZKOLNEGO

Placówki wychowania przedszkolnego są to placówki przeznaczone dla dzieci w wieku od lat 3 do rozpoczęcia przez nie nauki w szkole podstawowej, zapewniające dzieciom opiekę oraz mające na celu przygotowanie ich do nauki w szkole. Do placówek wychowania przedszkolnego zaliczono:

- przedszkola,
- oddziały przedszkolne przy szkołach podstawowych.

Przedszkola specjalne organizowane są dla dzieci: z wadami widzenia, z wadami słuchu, z niepełnosprawnością ruchową, przewlekle chorych, z upośledzeniem umysłowym w stopniu umiarkowanym i znacznym, niepełnosprawnością sprzężoną i z zaburzeniami zachowania. Przedszkole specjalne może być placówką samodzielną bądź organizacyjnie związaną ze szkołą podstawową specjalną, specjalnym ośrodkiem szkolno-wychowawczym lub zakładem opieki zdrowotnej.

Do zbiorowości **dzieci korzystających z posiłków** zalicza się dzieci spożywające pełne śniadanie, obiad bądź podwieczorek, natomiast nie zalicza się dzieci korzystających tylko ze szklanki mleka lub innego napoju oraz spożywających kanapki przygotowane w domu itp.

Za **miejsce w przedszkolu** dla jednego dziecka liczy się 2,4 m² powierzchni. Dla otrzymania liczby miejsc w przedszkolu sumuje się powierzchnię w m² sal: zajęć, zabaw, sypialni (w tym również wynajmowanych) i otrzymaną sumę dzieli przez 2,4. Do obliczenia liczby miejsc nie przyjmuje się powierzchni pomieszczeń czasowo adaptowanych.

V. OPIEKA SZKOLNA I POZASZKOLNA

W ramach opieki szkolnej i pozaszkolnej organizowane są m.in.: internaty (bursy), stancje, świetlice, stołówki.

Internaty są to placówki opiekuńczo-wychowawcze przeznaczone dla młodzieży uczęszczającej do szkół ogólnokształcących i zawodowych poza stałym miejscem zamieszkania. Zadaniem internatu jest zapewnienie uczniom zakwaterowania, całodziennego wyżywienia, warunków do nauki i wypoczynku oraz stałej opieki wychowawczej. Dla uczniów, którzy uczęszczają do szkół poza miejscem stałego zamieszkania, wynajmowane są również mieszkania prywatne, tzw. stancje. Międzyszkolne placówki pełniące funkcje internatów zwane są **bursami**.

Zadaniem **wychowania pozaszkolnego** jest stwarzanie młodzieży warunków sprzyjających rozwijaniu zainteresowań i uzdolnień oraz rekreacji i wypoczynku w czasie wolnym od zajęć szkolnych. Do **placówek wychowania pozaszkolnego** zaliczono: pałace młodzieży, młodzieżowe domy kultury, ogniska pracy pozaszkolnej, ogrody jordanowskie, międzyszkolne ośrodki sportowe i inne placówki o charakterze specjalistycznym, jak np. stacje młodego technika, planetaria itp.

Dane statystyczne zamieszczone w publikacji pochodzą z badań pełnych, realizowanych przez Główny Urząd Statystyczny na formularzach o symbolu „S”. Od roku szkolnego 2003/2004 na sprawozdaniach tego typu brak informacji na temat zatrudnienia nauczycieli. Informację tę można pozyskać ze sprawozdań realizowanych przez Ministerstwo Edukacji Narodowej i Sportu.

KLASYFIKACJA POZIOMÓW WYKSZTAŁCENIA

Wykształcenie wyższe

- ze stopniem naukowym co najmniej doktora – jest to wykształcenie wyższe z tytułem naukowym profesora, doktora habilitowanego, doktora;
- z tytułem magistra, lekarza lub równorzędnym – jest to wykształcenie wyższe zawodowe z tytułem magistra, magistra inżyniera, lekarza lub równorzędnym, realizowane w ramach szkoły wyższej na podbudowie programowej szkoły średniej, zakończonej uzyskaniem świadectwa dojrzałości „matury”;
- z tytułem inżyniera, licencjata, dyplomowanego ekonomisty – jest to wykształcenie wyższe zawodowe z tytułem inżyniera, licencjata, dyplomowanego ekonomisty lub innym równorzędnym, realizowane w ramach szkoły wyższej na podbudowie programowej szkoły średniej, zakończonej uzyskaniem świadectwa dojrzałości „matury”.

Policealne

- z maturą (pomaturalne) – jest to wykształcenie średnie zawodowe realizowane na podbudowie programowej szkoły średniej, zakończonej uzyskaniem świadectwa dojrzałości „matury”. Absolwenci otrzymują dyplom, który określa kwalifikacje zawodowe na poziomie technika;
- bez matury – jest to wykształcenie zawodowe na poziomie średnim lub zasadniczym realizowane na podbudowie programowej szkoły średniej, zakończonej uzyskaniem świadectwa ukończenia szkoły. Absolwenci otrzymują dyplom, który określa kwalifikacje zawodowe.

Średnie

- ogólnokształcące z maturą – jest to wykształcenie średnie ogólne, uzyskane w ramach średniej szkoły ogólnokształcącej, potwierdzone uzyskaniem świadectwem dojrzałości „maturą”. Osiągnięcie tego poziomu wykształcenia umożliwia dalsze kształcenie w szkole pomaturalnej lub na studiach wyższych;
- zawodowe z maturą – jest to wykształcenie średnie ogólne i zawodowe, uzyskane w ramach technikum, liceum zawodowego lub liceum technicznego, potwierdzone uzyskaniem świadectwem dojrzałości „maturą”. Osoby posiadające świadectwo ukończenia takiej szkoły mają tytuł technika lub inny tytuł określony w klasyfikacji zawodów i specjalności szkolnictwa zawodowego. Osiągnięcie tego poziomu wykształcenia umożliwia dalsze kształcenie na studiach wyższych lub w szkole pomaturalnej;
- ogólnokształcące bez matury – jest to wykształcenie średnie ogólne, uzyskane w ramach średniej szkoły ogólnokształcącej, potwierdzone uzyskaniem świadectwem ukończenia liceum ogólnokształcącego. Osiągnięcie tego poziomu wykształcenia umożliwia dalsze kształcenie w szkole policealnej nie wymagającej posiadania „matury”;

- zawodowe bez matury – jest to wykształcenie średnie ogólne i zawodowe, uzyskane w ramach technikum, liceum zawodowego lub liceum technicznego, potwierdzone uzyskaniem świadectwem ukończenia szkoły. Osoby posiadające świadectwo ukończenia takiej szkoły mają tytuł technika lub inny określony w klasyfikacji zawodów i specjalności szkolnictwa zawodowego. Osiągnięcie tego poziomu wykształcenia umożliwia dalsze kształcenie w szkole policealnej.

Zasadnicze zawodowe

Jest to wykształcenie ogólne i zasadnicze zawodowe, zdobyte w ramach szkoły zasadniczej lub rolniczej, szkoły (zespołu) przysposobienia zawodowego lub rolniczego, korespondencyjnego kursu rolniczego o poziomie szkoły zasadniczej. Świadectwo ukończenia szkoły zasadniczej jest dowodem posiadania tytułu robotnika wykwalifikowanego. Po ukończeniu tego poziomu wykształcenia można ubiegać się o przyjęcie do średniej szkoły ogólnokształcącej lub zawodowej, organizowanej na podbudowie programowej szkoły zasadniczej.

Podstawowe ukończone

Jest to wykształcenie podstawowe osiągnięte po ukończeniu liczby lat nauki wymaganej w danym okresie dla ukończenia szkoły podstawowej, szkoły (klas) przysposabiających do pracy zawodowej (w zakresie VI, VII, VIII klasy szkoły podstawowej) oraz po ukończeniu szkoły artystycznej I stopnia realizującej jednocześnie program szkoły podstawowej.

Podstawowe nieukończone i bez wykształcenia szkolnego

Obejmuje osoby, które nie ukończyły lat nauki wymaganej w danym okresie dla ukończenia szkoły podstawowej lub nigdy się nie uczyły.

UWAGI DO TABLIC

Dane statystyczne zamieszczone w publikacji pochodzą z badania pełnego, realizowanego przez Główny Urząd Statystyczny, w formie sprawozdawczości instytucji oświaty i wychowania (szkół i innych placówek).

Dane dotyczące

1. wychowania przedszkolnego oraz szkół (poza szkołami wyższymi) podano:
 - a) według stanu na początku roku szkolnego;
 - b) dane o absolwentach – na koniec roku szkolnego.
2. szkół wyższych – według stanu w dniu 30 IX. Absolwenci wykazani są z poprzedniego roku szkolnego.

W szkolnictwie średnim ogólnokształcącym w województwie nie funkcjonują szkoły specjalne.

Ponadgimnazjalne technika pokazywane są łącznie z technikami uzupełniającymi.

Szczegółowe objaśnienia i informacje z zakresu edukacji zawierają publikacje GUS z serii *Informacje i opracowania statystyczne* pt.: "Oświata i wychowanie" oraz „Szkoły wyższe i ich finanse”.

SKRÓTY

Kreska (-) - zjawisko nie wystąpiło;

(0,0) - zjawisko istniało, w wielkości mniejszej od 0,05;

Kropka (.) - zupełny brak informacji lub informacji wiarygodnych;

Znak x - wypełnienie pozycji jest niemożliwe lub niecelowe;

„W tym” - oznacza, że nie podaje się wszystkich składników sumy.

UWAGI ANALITYCZNE

OGÓLNA CHARAKTERYSTYKA

Rozpoczęte w roku szkolnym 1999/2000 wdrażanie reformy edukacji przewidziane zostało na kilkanaście lat (ustawa z dnia 8 stycznia 1999 r. „Przepisy wprowadzające reformę ustroju szkolnego” Dz. U. Nr 12, poz. 96).

Zmiany, jakie zachodzą w oświacie i wychowaniu są konsekwencją zarówno reformy edukacyjnej, jak i samorządowej, duży wpływ mają też zmiany demograficzne. W wyniku reformy samorządowej doszło do decentralizacji zarządzania oświatą. Obecnie zdecydowana większość szkół i placówek oświatowych prowadzona jest przez jednostki samorządu: gminy, powiatu czy województwa. W gestii samorządów gmin jest zakładanie oraz prowadzenie placówek wychowania przedszkolnego, szkół podstawowych i gimnazjów (po raz pierwszy w pełnej strukturze organizacyjnej w roku szkolnym 2001/2002). Samorządy powiatów zakładają i prowadzą szkoły podstawowe i gimnazja specjalne, szkoły ponadpodstawowe i ponadgimnazjalne (funkcjonujące od roku szkolnego 2002/2003), szkoły sportowe i mistrzostwa sportowego oraz placówki oświatowo - wychowawcze. Do zadań samorządu województwa należy zakładanie i prowadzenie szkół i placówek o znaczenie regionalnym.

Istotą reformy edukacji jest wprowadzanie do szkół nowych programów nauczania, które są nastawione na kształcenie umiejętności, nauczanie dzieci i młodzieży jak i gdzie zdobywać potrzebne wiadomości.

Nastąpiły zmiany strukturalne w edukacji. Szkoły publiczne i niepubliczne dzielą się na:

1. Sześcioletnią szkołę podstawową, która kończy się sprawdzianem poziomu opanowania umiejętności określonych w standardach wymagań,
2. Trzyletnie gimnazjum, w którym przeprowadza się egzamin końcowy uprawniający do dalszego kształcenia się w szkołach ponadgimnazjalnych,
3. Szkoły ponadgimnazjalne:
 - a) trzyletnie licea ogólnokształcące, w których po zdaniu egzaminu maturalnego można uzyskać świadectwo dojrzałości,
 - b) trzyletnie licea techniczne kształcące w profilach ogólnozawodowych, w których po zdaniu egzaminu maturalnego można uzyskać świadectwo dojrzałości, a jednocześnie umożliwiające uzyskanie kwalifikacji zawodowych po ukończeniu szkoły policealnej,
 - c) czteroletnie technika, w których po trzech latach nauki, po zdaniu egzaminu maturalnego można uzyskać świadectwo dojrzałości, a po czterech latach, po zdaniu egzaminu zawodowego – tytuł zawodowy,
 - d) dwuletnie szkoły zawodowe, kończące się egzaminem zawodowym, dające możliwość kształcenia się w dwuletnim liceum uzupełniającym lub dwuletnim technikum uzupełniającym,
 - e) dwuletnie licea uzupełniające umożliwiające absolwentom dwuletnich szkół zawodowych uzyskanie świadectwa dojrzałości po zdaniu egzaminu maturalnego,
 - f) co najmniej dwuletnie technika uzupełniające, w których po zdaniu egzaminu maturalnego i zawodowego można uzyskać świadectwo dojrzałości i tytuł zawodowy,
 - g) szkoły policealne, dające możliwość uzupełnienia wykształcenia zawodowego, które mogą kończyć się egzaminem zawodowym.

Sprawdziany i egzaminy są przeprowadzane przez okręgowe komisje egzaminacyjne. Do zadań tych komisji, obok przeprowadzania sprawdzianów i egzaminów, należy również:

1. Przygotowywanie, w porozumieniu z Centralną Komisją Egzaminacyjną, pytań, zadań i testów do sprawdzianów i egzaminów,
2. Opracowywanie, w porozumieniu z Centralną Komisją Egzaminacyjną i ogłaszanie informatorów zawierających w szczególności opis zakresu sprawdzianów i egzaminów oraz kryteria oceniania,
3. Analizowanie wyników sprawdzianów i egzaminów oraz formułowanie wniosków,
4. Opracowywanie i przekazywanie sprawozdań z przeprowadzonych sprawdzianów i egzaminów dyrektorom szkół, organom prowadzącym szkoły, kuratorium oświaty i Centralnej Komisji Egzaminacyjnej,

5. Szkolenie kandydatów na egzaminatorów i egzaminatorów,
6. Współpraca z innymi okręgowymi komisjami egzaminacyjnymi oraz Centralną Komisją Egzaminacyjną.

Aktualnie w nowym systemie edukacyjnym funkcjonują sześcioklasowe szkoły podstawowe, trzyletnie gimnazja oraz szkoły ponadgimnazjalne, które zostały utworzone z dniem 1 września 2002 r., tj. w roku, kiedy gimnazja opuścili pierwsi absolwenci.

Młodzież posiadająca świadectwo dojrzałości ma możliwość dalszego kształcenia się na:

- a) jednolitych studiach magisterskich,
- b) studiach pierwszego stopnia (licencjackich),
- c) szkołach wyższych zawodowych (licencjackich),
- d) kolegiach,
- e) uzupełniających studiach magisterskich, dla osób posiadających licencjat,
- f) studiach doktoranckich, dla osób posiadających wykształcenie magisterskie.

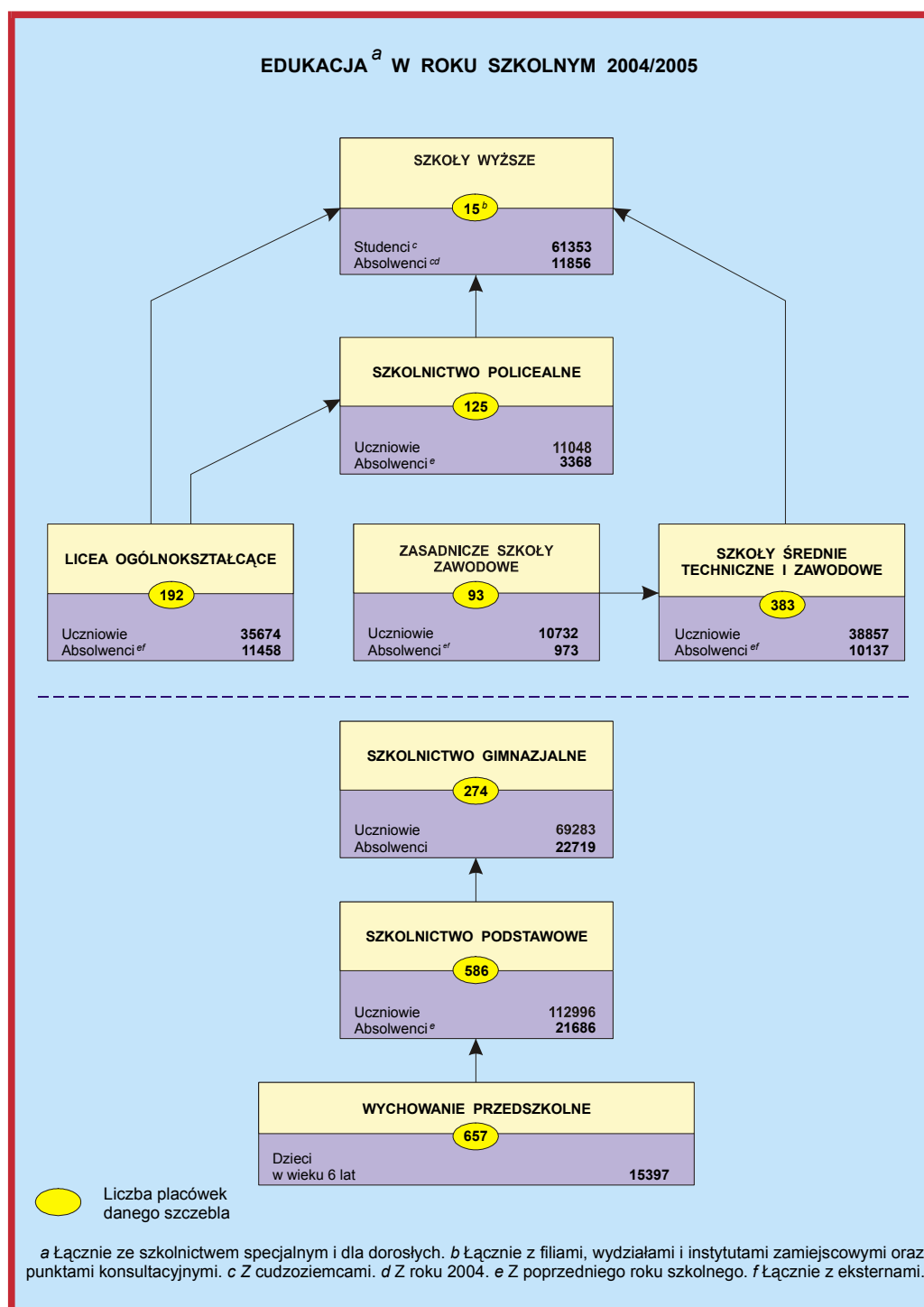

Zmiany organizacyjne w edukacji w latach 1999 - 2005

	1999/ 2000	2000/ 2001	2001/ 2002	2002/ 2003	2003/ 2004	2004/ 2005	2005/ 2006
Gimnazjum I	■	■	■	■	■	■	■
Gimnazjum II	■	■	■	■	■	■	■
Gimnazjum III	■	■	■	■	■	■	■
Liceum ogólnokształcące I	■	■	▨	■	■	■	■
Liceum ogólnokształcące II	■	■	■	■	■	■	■
Liceum ogólnokształcące III	■	■	■	■	■	■	■
Liceum ogólnokształcące IV	■	■	■	■	■	■	■
Liceum profilowane I	■	■	■	■	■	■	■
Liceum profilowane II	■	■	■	■	■	■	■
Liceum profilowane III	■	■	■	■	■	■	■
Technikum I	■	■	▨	■	■	■	■
Technikum II	■	■	■	■	■	■	■
Technikum III	■	■	■	■	■	■	■
Technikum IV	■	■	■	■	■	■	■
Technikum V	■	■	■	■	■	■	■
ZSZ I	■	■	▨	■	■	■	■
ZSZ II	■	■	■	■	■	■	■
ZSZ III	■	■	■	■	■	■	■
Technikum po ZSZ I	■	■	■	■	■	■	■
Technikum po ZSZ II	■	■	■	■	■	■	■
Technikum po ZSZ III	■	■	■	■	■	■	■
Liceum uzupełniające I	■	■	■	■	■	■	■
Liceum uzupełniające II	■	■	■	■	■	■	■

■ klasy nowo powstałe szkół zreformowanego systemu

■ klasy szkół starego systemu

▨ brak naboru z powodu wprowadzenia II etapu reformy

STRUKTURA DZIECI I MŁODZIEŻY WEDŁUG WIEKU

Zmiany demograficzne, a w szczególności zmiany, jakie zachodzą w strukturze wieku ludności województwa warmińsko – mazurskiego mają także swoje odzwierciedlenie w systemie edukacji powodując przechodzący przez ten system okresowy wzrost lub spadek populacji dzieci i młodzieży (wyże i niżej demograficzne).

TABL. 1. DZIECI I MŁODZIEŻ WEDŁUG WIEKU

Stan w dniu 31 XII

WIEK	1999	2004		WIEK	1999	2004	
	w liczbach bezwzględnych		1999=100		w liczbach bezwzględnych		1999=100
3	17750	14581	82,1	14.....	27321	22783	83,4
4	17721	14963	84,4	15.....	28127	23003	81,8
5	19594	15433	78,8	16.....	29227	23792	81,4
6	20436	15749	77,1	17.....	28363	23982	84,6
7	21329	16654	78,1	18.....	26591	25283	95,1
8	22542	17670	78,4	19.....	26519	27081	102,1
9	22417	18048	80,5	20.....	26062	27627	106,0
10	22863	18797	82,2	21.....	25283	28467	112,6
11	24199	20076	83,0	22.....	24556	26326	107,2
12	24437	21012	86,0	23.....	24929	24254	97,3
13	25832	22143	85,7	24.....	23910	23944	100,1

W roku 2004 liczebność roczników w wieku 3 – 18 lat była mniejsza niż w 1999 roku, zaś w wieku 19 – 24 lat zwiększyła się. Obserwowano stały spadek liczby dzieci w wieku 6 lat rozpoczynających przygotowanie szkolne w tzw. "klasach zerowych". Zmniejsza się tym samym liczba dzieci realizujących obowiązki szkolny w szkołach podstawowych i gimnazjach. Niżej demograficzny obejmuje również uczniów szkół ponadgimnazjalnych. Odwrotną sytuację zaobserwowano w grupie wieku 19 lat i starszych (wyjątek stanowił wiek 23 lata) przypisaną poziomowi kształcenia w szkołach policealnych i wyższych. Na tych poziomach kształcenia od kilku lat utrzymuje się wyżej demograficzny.

POWSZECHNOŚĆ NAUCZANIA

W roku szkolnym 2004/2005 do szkół podstawowych, gimnazjalnych oraz średnich łącznie ze szkołami specjalnymi i dla dorosłych uczęszczało 267542 osoby, co stanowiło 18,7% ludności województwa. Ze względu na wychodzące z systemu oświaty ostatnie roczniki wyżej demograficznego odsetek ten zmniejszał się w kolejnych latach. W szkołach policealnych uczyło się 11048 młodzieży, a na uczelniach wyższych studiowało 61226 osób (bez cudzoziemców), tj. 5,1% ludności regionu.

Uczniowie i studenci w roku szkolnym 2004/2005

w %

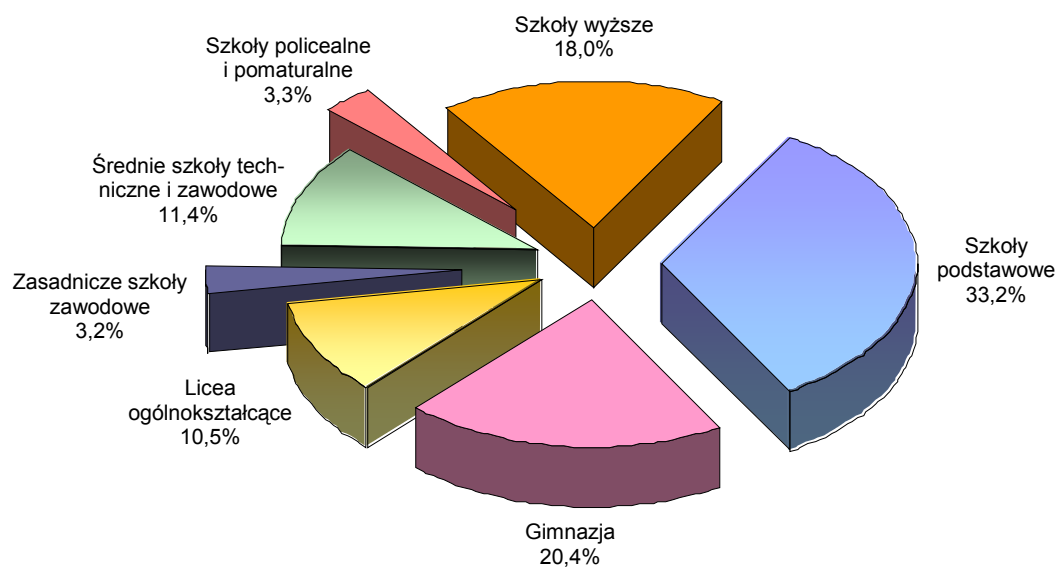

Miarą powszechności nauczania są współczynniki skolaryzacji. W tablicy przedstawiono współczynnik brutto, który wyraża stosunek osób uczących się na danym poziomie kształcenia (niezależnie od wieku) do liczby ludności (stan w dniu 31 XII) w grupie wieku określonej jako odpowiadająca temu poziomowi nauczania.

TABL. 2. WSPÓŁCZYNNIK SKOLARYZACJI BRUTTO

POZIOMY NAUCZANIA	Grupy wieku	Współczynnik skolaryzacji brutto w %			
		2000/2001	2002/2003	2003/2004	2004/2005
Wychowanie przedszkolne.....	6	95,3	96,2	97,0	97,8
Szkolnictwo:					
podstawowe	7 – 12	100,9	100,8	100,6	100,7
gimnazjalne.....	13 – 15	64,2	100,7	101,4	102,0
zasadnicze zawodowe	16 – 18	60,3	15,5	12,5	14,7
licea ogólnokształcące	16 – 18	52,1	45,4	47,4	48,8
technika i licea profilowane	16 – 18	53,9	49,2	54,2	53,2
policealne.....	19 – 21	8,7	10,4	12,2	13,3
wyższe	19 - 24	32,2	37,0	38,2	38,9

Ponieważ młodzież szkolna do 18-tego roku życia objęta jest obowiązkiem szkolnym, doliczając do tego uczniów ze szkół dla dorosłych oraz szkół specjalnych, którzy często przekroczyli daną grupę wiekową sprawia, że wartość współczynnika przekracza 100%.

W wychowaniu przedszkolnym wartość współczynnika stale wzrastała. Również w szkołach policealnych i wyższych udział uczniów systematycznie wzrastał. W szkolnictwie zasadniczym zawodowym zanotowano znaczny spadek wskaźnika, z 60,3% w 2000/2001 do 14,7% w 2004/2005.

SZKOŁY DLA DZIECI I MŁODZIEŻY WEDŁUG ORGANÓW PROWADZĄCYCH

Pod koniec lat 80 – tych, organizowanie i prowadzenie szkół zaczęły przejmować od państwa samorządy gminne, a następnie – po wprowadzeniu reformy administracyjnej – inne jednostki samorządu terytorialnego. Zgodnie z ustawą o systemie oświaty, jednostki samorządu terytorialnego mogą zakładać i prowadzić jedynie szkoły publiczne. W sektorze publicznym pozostały także szkoły prowadzone przez ministrów właściwych do spraw wewnętrznych i administracji, obrony narodowej, sprawiedliwości oraz kultury. W roku szkolnym 2004/2005 wśród szkół dla dzieci i młodzieży jednostki samorządowe prowadziły 93,7% szkół podstawowych, 91,7% gimnazjów, 90,1% liceów ogólnokształcących i 97,6% wszystkich szkół (bez policealnych i pomaturalnych) zawodowych i ogólnozawodowych dla młodzieży. Kształciło się w nich 249689 uczniów, tj. 98,1% (w roku szkolnym 2003/2004 odpowiednio 257073 osoby i 98,4%) całej zbiorowości uczniów szkół dla dzieci i młodzieży. Podstawowe szkoły samorządowe skupiały 98,4% wszystkich uczniów, gimnazja - 97,1%, licea ogólnokształcące - 98,7%, a szkoły zawodowe - 98,5%. Ponadto w roku szkolnym 2004/2005 jednostki samorządu terytorialnego prowadziły 38,4% szkół policealnych wszystkich typów, w których naukę kontynuowało 61,9% uczniów tych szkół.

W pierwszych dwóch latach transformacji organizacje społeczne i wyznaniowe oraz inne jednostki sektora prywatnego, zaczęły ubiegać się o zgodę na powołanie i prowadzenie szkół. Na początku powstawały szkoły niepubliczne o charakterze ogólnokształcącym – szkoły podstawowe i licea ogólnokształcące, a w latach następnych – również niepubliczne szkoły zawodowe, zwłaszcza szczebla policealnego.

W roku szkolnym 2004/2005 jednostki sektora prywatnego prowadziły 6,0% wszystkich szkół podstawowych, w których kształciło się 1,3% ogółu uczniów tych szkół oraz 7,9% ogólnej liczby gimnazjów, w których uczniowie stanowili 2,9% zbiorowości gimnazjalistów.

Jednostki sektora prywatnego w roku szkolnym 2004/2005 były też organem założycielskim i prowadzącym dla 9,9% ponadpodstawowych i ponadgimnazjalnych liceów ogólnokształcących, do których uczęszczało 1,3% ogólnej liczby uczniów tych szkół oraz dla 1,5% ponadpodstawowych i ponadgimnazjalnych szkół zawodowych i ogólnozawodowych, w których kształciło się 0,3% wszystkich uczniów tych szkół, a także 61,6% szkół policealnych i pomaturalnych, do których uczęszczało 38,1% ogólnej liczby słuchaczy.

TABL. 3. SZKOŁY DLA DZIECI I MŁODZIEŻY WEDŁUG ORGANÓW PROWADZĄCYCH
Stan na początku roku szkolnego

ROK SZKOLNY	Ogółem	Organ prowadzący				
		jednostki administracji centralnej (rządowej)	jednostki samorządu terytorialnego	stowarzyszenia i organizacje społeczne	organizacje wyznaniowe	pozostałe
SZKOŁY PODSTAWOWE						
Liczba szkół						
2000/2001	667	3	645	13	2	4
2003/2004	603	3	574	18	3	5
2004/2005	586	2	549	19	3	13
Uczniowie						
2000/2001	134754	306	133625	484	137	202
2003/2004	118682	325	117298	690	128	241
2004/2005	112996	336	111198	732	168	562
SZKOŁY GIMNAZJALE						
Liczba szkół						
2000/2001	249	1	236	6	3	3
2003/2004	262	1	242	12	3	4
2004/2005	265	1	243	13	4	4
Uczniowie						
2000/2001	49421	7	49083	214	83	34
2003/2004	70001	10	68316	1372	185	118
2004/2005	68500	3	66528	1572	294	103
LICEA OGÓLNOKSZTAŁCĄCE ^a						
Liczba szkół						
2000/2001	80	-	71	6	-	3
2003/2004	97	-	87	5	1	4
2004/2005	101	-	91	6	1	3
Uczniowie						
2000/2001	34411	-	33540	655	-	216
2003/2004	27722	-	27311	225	113	73
2004/2005	27623	-	27268	197	87	71
SZKOŁY ZASADNICZE I ŚREDNIE ZAWODOWE ^a						
Liczba szkół						
2000/2001	417	6	391	6	-	14
2003/2004	508	7	489	6	-	6
2004/2005	410	4	400	3	-	3
Uczniowie						
2000/2001	63688	549	61974	220	-	945
2003/2004	44952	545	44148	112	-	147
2004/2005	45384	532	44695	104	-	53
SZKOŁY POLICEALNE I POMATURALNE ^b						
Liczba szkół						
2000/2001	79	-	29	17	-	33
2003/2004	102	-	39	28	-	35
2004/2005	125	-	48	34	-	43
Uczniowie						
2000/2001	6352	-	3263	1404	-	1685
2003/2004	10032	-	6297	1812	-	1923
2004/2005	11048	-	6835	2032	-	2181

a Ponadpodstawowe i ponadgimnazjalne. b Dla młodzieży i dorosłych.

INNE ASPEKTY NAUCZANIA

Nauczanie języków obcych

Ważnym elementem procesu kształcenia, który był istotny zarówno w okresie przygotowań Polski do członkostwa w Unii Europejskiej, jak i po jego uzyskaniu jest nauczanie języków obcych.

TABL. 4. NAUCZANIE JĘZYKÓW OBCYCH JAKO PRZEDMIOTU OBOWIĄZKOWEGO W POSZCZEGÓLNYCH TYPAH SZKÓŁ DLA DZIECI I MŁODZIEŻY ^a W ROKU SZKOLNYM 2004/2005
Stan na początku roku szkolnego

WYSZCZEGÓLNIENIE	Uczący się języka – w % ogółu uczniów ^b							
	angielskiego	francuskiego	niemieckiego	rosyjskiego	łaciny	hiszpańskiego	włoskiego	innego
Ogółem								
2000/2001	47,9	1,8	31,5	19,0	0,6	0,0	0,0	0,5
2003/2004	58,8	1,3	32,9	10,2	0,4	0,1	0,0	0,1
2004/2005	61,0	1,5	33,6	8,6	0,3	0,2	0,1	0,0
Podstawowe.....								
2000/2001	37,1	0,3	17,4	9,7	-	-	-	0,5
2003/2004	45,8	0,1	18,2	5,0	-	-	-	0,1
2004/2005	45,6	0,1	16,7	3,7	-	0,0	-	-
Miasta.....								
2004/2005	48,1	0,2	16,6	1,4	-	0,0	-	-
Wieś.....								
2004/2005	41,6	0,1	17,0	7,3	-	0,1	-	-
Gimnazja.....								
2000/2001	66,7	1,4	40,3	17,1	-	-	-	0,6
2003/2004	68,0	0,6	31,7	6,7	-	-	-	0,1
2004/2005	68,3	1,2	28,9	4,4	-	0,3	-	0,1
Licea ogólnokształcące ^c								
2000/2001	86,5	9,5	62,1	26,9	4,5	0,1	0,3	0,2
2003/2004	91,4	8,1	60,5	16,3	4,2	0,6	0,4	0,2
2004/2005	94,9	7,3	70,8	14,1	3,1	0,8	0,9	-
Zasadnicze i zasadnicze zawodowe ^c								
2000/2001	8,6	-	14,3	70,8	-	-	-	0,7
2003/2004	23,2	1,2	31,8	38,6	-	-	-	-
2004/2005	26,7	-	33,2	29,1	-	-	-	-
Technika i licea ^c								
2000/2001	49,7	1,7	51,6	16,0	-	-	-	0,3
2003/2004	61,8	1,3	60,4	21,8	-	-	0,1	-
2004/2005	77,2	1,8	67,8	22,3	-	-	0,1	-
Licea profilowane ^c								
2000/2001	x	x	x	x	x	x	x	x
2003/2004	99,6	1,9	78,9	27,6	-	-	0,1	-
2004/2005	90,4	1,9	77,2	25,9	-	-	0,0	-
Szkoły artystyczne ^d								
2000/2001	x	x	x	x	x	x	x	x
2003/2004	100,0	9,9	57,0	-	-	-	-	-
2004/2005	100,0	13,6	55,8	-	-	-	-	-
Policealne i pomaturalne.....								
2000/2001	47,2	0,9	25,1	4,5	1,5	-	-	-
2003/2004	45,6	3,1	16,2	3,2	-	-	-	-
2004/2005	41,7	2,8	13,5	4,9	-	-	-	-

^a Od 2003/2004 łącznie ze szkołami specjalnymi. ^b Niektórzy uczniowie uczą się więcej niż jednego języka obcego. ^c Szkoły ponadpodstawowe i ponadgimnazjalne. ^d W roku szkolnym 2000/2001 uwzględnione w szkołach średnich zawodowych.

Przedstawione dane, ukazujące udział młodzieży uczącej się języków obcych jako przedmiotu obowiązkowego informują, że w całym systemie szkół dominował język angielski, którego w roku szkolnym 2004/2005 uczyło się 156140 uczniów, tj. 61,0% oraz język niemiecki – 86118, tj. 33,6% i język rosyjski – 22102 uczniów (8,6%) ogółu uczniów, natomiast w roku szkolnym 2003/2004 odpowiednio: 58,8%, 32,9%, 10,2%.

Młodzież szkół podstawowych na wsi najchętniej uczy się języka angielskiego, a odsetek uczących się tego języka wzrósł z 29,3% w roku szkolnym 2000/2001 do 41,6% w roku szkolnym 2004/2005.

Młodzież ucząca się języków obcych w szkołach podstawowych w miastach i na wsi

Stan na początku roku szkolnego

w %

Miasta

Wieś

Angielskiego Niemieckiego Rosyjskiego

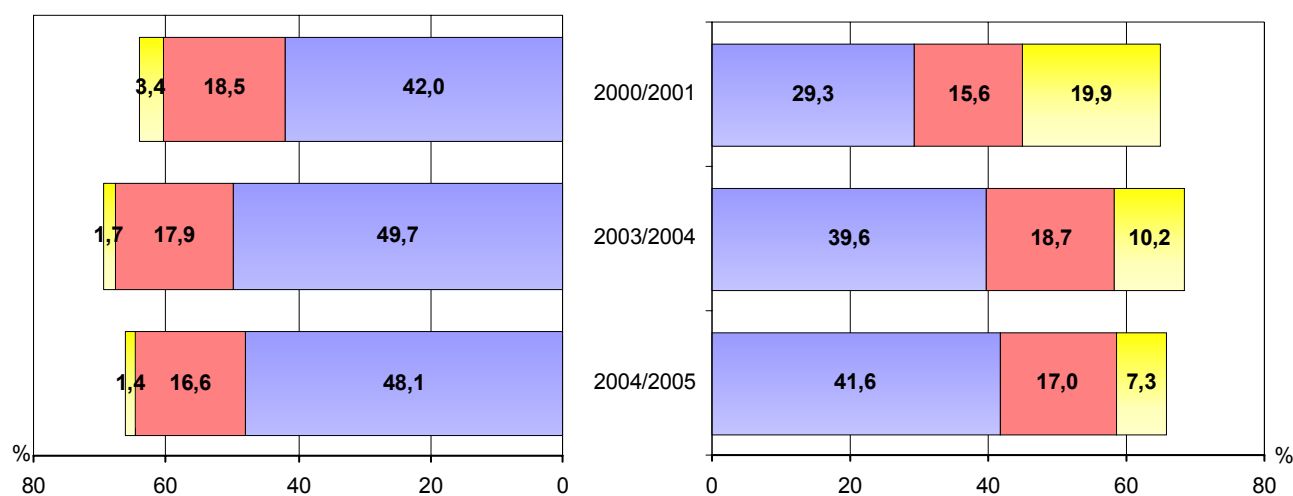

Analizując dane należy także zwrócić uwagę na dane dotyczące liceów ogólnokształcących i liceów profilowanych. W szkołach tych ponad 90% uczniów uczyło się języka angielskiego. Również wysoki, bo przekraczający 70% był udział młodzieży, która uczyła się języka niemieckiego. Największe zmiany nastąpiły w szkołach zasadniczych i zawodowych. I tak jak w roku szkolnym 2000/2001 języka rosyjskiego uczyło się – 70,8% uczniów, tak w kolejnych latach następowało coraz mniejsze zainteresowanie tym językiem i w roku szkolnym 2004/2005 uczyło się go już tylko do 29,1% osób. Obserwuje się natomiast wzrastający odsetek uczniów uczących się języka angielskiego i niemieckiego z odpowiednio 8,6% i 14,3% w 2000/2001 do 26,7% i 33,2% w roku szkolnym 2004/2005.

Systematycznie wzrastała liczba uczniów uczących się języków obcych jako przedmiotu dodatkowego. Nauczaniem tego typu w roku szkolnym 2004/2005 objętych było łącznie 51510 uczniów, tj. o 155,0% więcej w stosunku do 2000/2001 i o 13,1% w porównaniu do roku szkolnego 2003/2004. Wynika to zarówno z rozwijającej się stale oferty języków obcych w systemie pozaszkolnym, jak i podejmowanych przez szkoły starań, by zapewnić uczniom możliwość nauki języków obcych na miejscu. Spośród uczniów, którzy uczyli się języka obcego jako przedmiotu dodatkowego, język angielski wybrało 47,4% uczniów, niemiecki 39,2%, a francuski 0,9%. Nauka języka angielskiego jako przedmiotu dodatkowego rekompensuje uczniom szkół podstawowych na wsi brak większych możliwości uczenia się tego języka jako obowiązkowego (nieco ponad 41%). Niskie zainteresowanie nauką języków obcych jako przedmiotu dodatkowego występuje w szkołach ponadpodstawowych i tylko nieco wyższe w ponadgimnazjalnych.

Nauczanie języków obcych jako przedmiotu dodatkowego w szkołach dla dzieci i młodzieży w roku szkolnym 2004/2005

Stan na początku roku szkolnego
w % ogółu uczniów

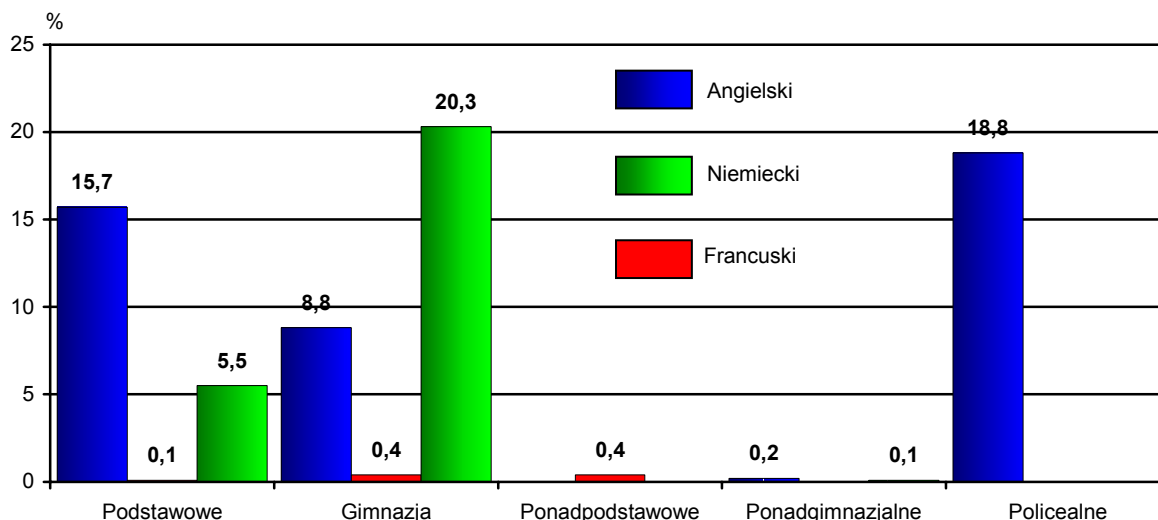

W szkołach dla dorosłych wśród uczniów, którzy uczyli się języków obcych jako przedmiotu obowiązkowego występowała podobna prawidłowość jak w szkołach dla dzieci i młodzieży i tak najwięcej, bo 46,8% uczniów uczyło się języka angielskiego, 27,7% niemieckiego i 24,6% rosyjskiego.

Charakterystyczne było także to, że nauczanie języka rosyjskiego w szkołach dla dorosłych stanowiło dość wysoki odsetek uczących się – trzykrotnie wyższy niż w szkołach dla dzieci i młodzieży.

KSZTAŁCENIE DZIECI ZE SPECJALNYMI POTRZEBAMI EDUKACYJNYMI

W Polsce funkcjonuje system szkół specjalnych szczebla podstawowego, gimnazjalnego, ponadpodstawowego, a od 2002/2003 także szczebla ponadgimnazjalnego, kształcący dzieci i młodzież ze szczególnymi trudnościami rozwojowymi i wychowawczymi.

Szkoły specjalne organizowane są dla dzieci i młodzieży ze specjalnymi potrzebami edukacyjnymi, w tym dla osób niepełnosprawnych. Kształcenie może być realizowane w systemie szkolnym lub w formie indywidualnej. Kształcenie specjalne odbywa się w funkcjonujących samodzielnie szkołach specjalnych lub w szkołach ogólnodostępnych, w których tworzone są oddziały specjalne lub klasy ogólnodostępne, integracyjne, terapeutyczne i wyrównawcze w specjalnych ośrodkach szkolno – wychowawczych lub w zakładach opieki zdrowotnej.

Ponadpodstawowe i ponadgimnazjalne szkoły zawodowe i ogólnozawodowe (licea profilowane) specjalne dostosowane są programowo i organizacyjnie do potrzeb i możliwości młodzieży niepełnosprawnej. Zadaniem tych szkół jest przygotowanie młodzieży niepełnosprawnej do pracy kwalifikacyjnej.

W ostatnich latach, m.in. w związku z ogólnoswiatowym programem „Edukacja wszystkich” rozwijane są formy integrowania uczniów ze specjalnymi potrzebami edukacyjnymi w środowisku szkół ogólnodostępnych. Umożliwianie dzieciom ze specjalnymi potrzebami edukacyjnymi, w tym niepełnosprawnym funkcjonowania w społeczności dzieci zdrowych jest jednym z priorytetowych zadań polityki edukacyjnej, społecznej i zdrowotnej.

Liczba szkół specjalnych jest znacznie wyższa w miastach niż na wsi, podobnie jak liczba szkół ogólnodostępnych (z wyjątkiem szkół podstawowych, których jest więcej na wsi). Ma to związek z działalnością w miastach poradni psychologiczno – pedagogicznych oraz różnorodnych instytucji wspomagających osoby niepełnosprawne i prowadzących działalność na rzecz ich integracji ze środowiskiem.

TABL. 5. SZKOŁY SPECJALNE

Stan na początku roku szkolnego

ROK SZKOLNY	Liczba szkół	Uczniowie		Absolwenci ^a	
		ogółem	w tym kobiety	ogółem	w tym kobiety
Szkoły podstawowe..... 2000/2001	33	2268	847	310	111
2003/2004	36	1901	684	312	96
2004/2005	36	1856	665	x	x
miasta	30	1629	576	294	91
wieś.....	6	227	89	18	5
Gimnazja..... 2000/2001	33	1111	401	x	x
2003/2004	33	1703	611	427	153
2004/2005	32	1672	586	x	x
miasta	27	1485	518	407	150
wieś.....	5	187	68	20	3
Zasadnicze i zasadnicze zawodowe ^b 2000/2001	14	1175	541	323	159
2003/2004	20	728	301	96	61
2004/2005	21	912	382	x	x
Licea profilowane ^c 2000/2001	-	-	-	-	-
2003/2004	1	8	3	x	x
2004/2005	2	27	8	x	x
Średnie zawodowe ^d 2000/2001	-	-	-	-	-
2003/2004	1	14	6	14	5
2004/2005	-	-	-	-	-

a W rozbiciu na miasta i wieś z roku szkolnego 2003/2004.

b Ponadpodstawowe i ponadgimnazjalne.

c Ponadgimnazjalne.

d Ponadpodstawowe.

We wszystkich typach szkół specjalnych kształciło się łącznie 4467 dzieci i młodzieży, w tym na szkoły podstawowe przypadało 41,5% wszystkich uczniów, a na gimnazja 37,4%.

W szkołach specjalnych występuje przewaga liczebna chłopców. W roku szkolnym 2004/2005 na 100 chłopców przypadało 58 dziewcząt. Najwięcej, bo 72 dziewczęta na 100 chłopców były w szkołach zasadniczych i zasadniczych zawodowych.

W całej zbiorowości szkół, a więc ogólnodostępnych i specjalnych łącznie uczyło się 8649 dzieci i młodzieży niepełnosprawnej, tj. o 3,2 % więcej niż w poprzednim roku szkolnym. Na szkoły specjalne przypada 51,6% uczniów niepełnosprawnych, co oznacza, że do szkół ogólnodostępnych uczęszczało 48,4% uczniów. W poprzednim roku szkolnym odpowiednio 51,9% i 48,1%.

Uczniowie niepełnosprawni w szkołach ogólnodostępnych w roku szkolnym 2004/2005

Stan na początku roku szkolnego

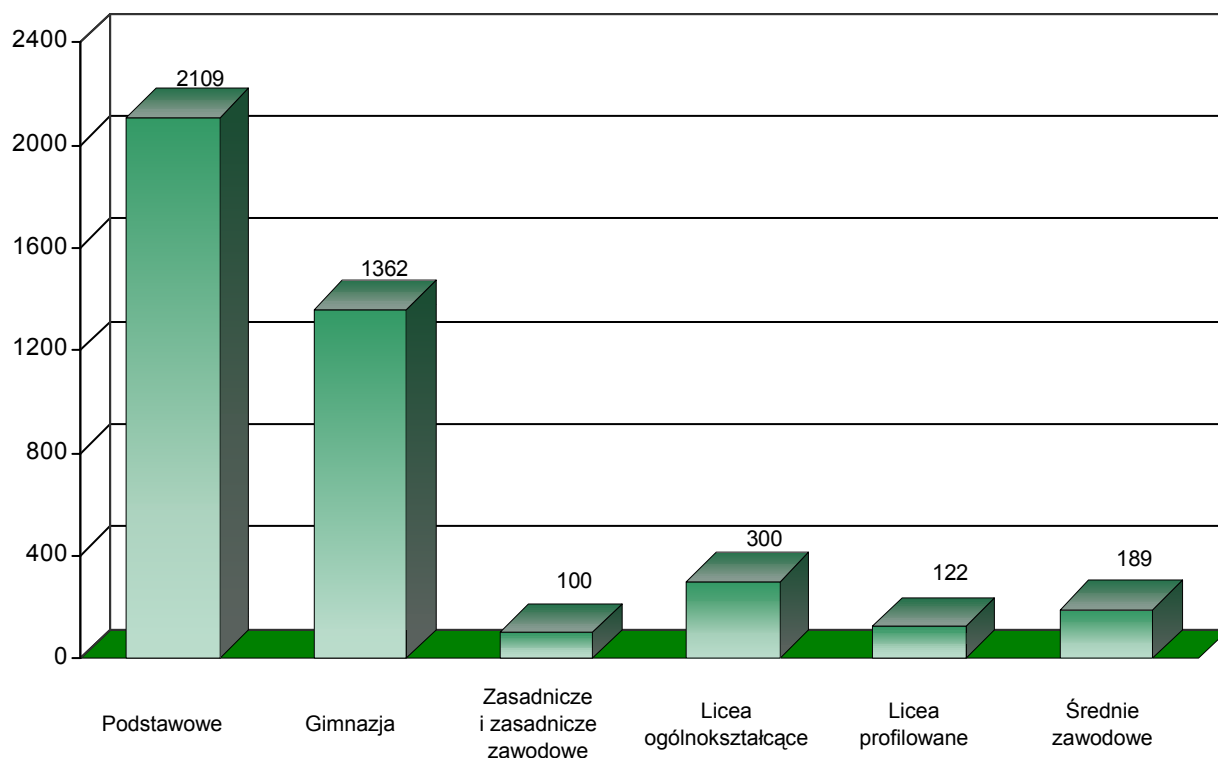

Najwięcej dzieci niepełnosprawnych ogółem uczęszczało do szkół podstawowych i gimnazjalnych, odpowiednio 45,8% i 35,1%.

Dodatkowe informacje dotyczące uczniów w szkołach specjalnych oraz uczniów niepełnosprawnych w szkołach ogólnodostępnych, przeanalizowano przy okazji omawiania szkół poszczególnych typów.

KOMPUTERYZACJA W SZKOŁACH DLA MŁODZIEŻY

Komputeryzacja w szkołach jest jednym z wielu ważnych wyzwań w systemie oświaty. W okresie lansowanej idei „społeczeństwa informacyjnego” niezbędne jest wyposażenie szkół w różnorodne „media współczesne” i zdobycie przez uczniów umiejętności korzystania z nich. Trudno też, wobec postępującej globalizacji, obejść się bez dostępu do Internetu.

W roku szkolnym 2004/2005 na 100 szkół podstawowych (bez szkół specjalnych) przypadły 82 pracownice komputerowe (w poprzednim roku szkolnym - 70), w miastach - 104, na wsi - 74. Liczba pracowni komputerowych w tych szkołach wzrosła w porównaniu z rokiem szkolnym 2003/2004 o 13,1% (w miastach - o 16,0%, a na wsi - o 11,8%). Na 1 pracownicę komputerową przypadało 248 uczniów (w miastach 468, na wsi - 143).

W roku szkolnym 2004/2005 na 100 gimnazjów (bez szkół specjalnych) przypadało 95 pracowni komputerowych (w poprzednim roku szkolnym - 90), w miastach 109, a na wsi - 80. Liczba pracowni komputerowych w tych szkołach wzrosła w porównaniu z poprzednim rokiem szkolnym o 7,3%, w miastach - 12,9%, a na wsi pozostała na poziomie sprzed roku. Na 1 pracownicę komputerową przypadało 302 uczniów, w miastach 360, a na wsi 218.

Liczba pracowni komputerowych w liceach ogólnokształcących nie zmieniła się w porównaniu z poprzednim rokiem szkolnym. Ponieważ wzrosła liczba szkół wskaźnik uległ zmianie i tak na 100 liceów ogólnokształcących przypadało 106 pracowni komputerowych wobec 110 w roku poprzednim. Na 1 pracownicę komputerową przypadało 258 uczniów (w roku poprzednim 259 uczniów), w miastach - 255. Na wsi żadna szkoła nie dysponowała pracownią komputerową.

W szkołach zawodowych i liceach profilowanych (bez szkół specjalnych) liczba pracowni komputerowych zwiększyła się o 9,6% w porównaniu z rokiem szkolnym 2003/2004 i na 100 szkół tego typu w roku szkolnym 2004/2005 przypadało 39 pracowni komputerowych (295 uczniów na 1 pracownię). Szkoły zawodowe, zorganizowane najczęściej w zespoły szkół, posiadają wiele wspólnych pomieszczeń, pracowni i ich wyposażenia, więc trudno je porównywać ze szkołami działającymi przede wszystkim samodzielnie organizacyjnie.

Wyposażenie szkół w komputery przeznaczone do użytku uczniów, w tym komputery z dostępem do Internetu wzrastało wraz z kolejnym poziomem nauczania.

W roku szkolnym 2004/2005 na 100 szkół podstawowych (bez szkół specjalnych) przypadały 883 komputery przeznaczone do użytku uczniów (w poprzednim roku szkolnym – 875), w tym 605 z dostępem do Internetu, w miastach odpowiednio 1355 i 1114, na wsi – 722 i 431. Na 1 komputer przeznaczony do użytku uczniów przypadało 23 uczniów, a na 1 komputer z dostępem do Internetu – 33 (odpowiednio: w miastach – 36 i 43, na wsi – 15 i 32 uczniów).

Wyższy poziom wyposażenia w komputery zarejestrowano w gimnazjach (bez specjalnych). W roku szkolnym 2004/2005 na 100 gimnazjów przypadało 1077 komputerów przeznaczonych do użytku uczniów (w poprzednim roku szkolnym – 1005), w tym 990 z dostępem do Internetu (odpowiednio: w miastach 1249 i 1131, na wsi – 895 i 839). Na 1 komputer przypadało 27 osób, a na komputer z dostępem do Internetu 29 uczniów (w miastach odpowiednio: 31 i 35, a na wsi 19 i 21 uczniów).

Na 100 liceów ogólnokształcących przypadało 1687 komputerów przeznaczonych do użytku uczniów, w tym 1561 z dostępem do Internetu, w poprzednim roku szkolnym natomiast 1635 i 1487.

Na 1 komputer przeznaczony do użytku uczniów w liceach ogólnokształcących przypadało 16 osób, a na komputer z dostępem do Internetu 17 uczniów natomiast w szkołach zawodowych odpowiednio 19 i 28 uczniów.

SZKOLNICTWO PODSTAWOWE DLA DZIECI I MŁODZIEŻY

Liczba szkół podstawowych dla dzieci i młodzieży oraz uczniów kształcących się w tych szkołach systematycznie spada. Przyczyną tego zjawiska było zmniejszanie się liczby dzieci i młodzieży w wieku szkoły podstawowej. Ponadto wprowadzenie w życie reformy edukacyjnej spowodowało przesunięcie dwóch ostatnich roczników ze szkół podstawowych do gimnazjów.

TABL. 7. SZKOŁY PODSTAWOWE DLA DZIECI I MŁODZIEŻY

Stan na początku roku szkolnego

ROK SZKOLNY	Szkoły	Pomieszczenia do nauczania	Oddziały	Uczniowie	Absolwenci
Ogółem..... 2000/2001	667	7149	6398	134754	23452
2003/2004	603	6539	5724	118682	21686
2004/2005	586	6475	5524	112996	.
Miasta..... 2000/2001	190	3241	3412	83695	14992
2003/2004	178	3036	3056	73096	13610
2004/2005	170	2991	2922	69438	.
Wieś..... 2000/2001	477	3908	2986	51059	8460
2003/2004	425	3503	2668	45586	8076
2004/2005	416	3484	2602	43558	.

Z informacji przedstawionych w tablicy wynika, że przede wszystkim zmniejszyła się liczba szkół podstawowych dla dzieci i młodzieży na wsi. W związku z reformą edukacyjną zamknięto wiele szkół małych, a dzieci z tych szkół dowożone są do większych placówek.

Z dniem 1 września 1999 r. wszedł w życie przepis dotyczący realizacji obowiązku szkolnego, który przedłuża ten obowiązek do ukończenia 18 roku życia. Obowiązek szkolny dziecka rozpoczyna się z początkiem w tym roku kalendarzowym, w którym dziecko ukończy 7 lat oraz trwa do ukończenia gimnazjum, nie dłużej jednak niż do ukończenia 18 roku życia.

W roku szkolnym 2004/2005 w szkołach podstawowych województwa kształciło się 112996 osób, tj. o 4,8% mniej niż w roku szkolnym 2003/2004, ale już o 16,1% mniej niż w roku szkolnym 2000/2001. Pomimo większego spadku liczby szkół na wsi większy spadek liczby uczniów zanotowano w szkołach miejskich niż wiejskich i to zarówno w porównaniu do poprzedniego roku szkolnego jak i do roku 2000/2001.

Struktura uczniów według płci w szkołach podstawowych ze względu na obowiązek szkolny odzwierciedla strukturę całej populacji ludności będącej w wieku szkoły podstawowej. Na 100 chłopców przypadało w roku szkolnym 2004/2005 95 dziewczynek.

Szkoły podstawowe dla dzieci (bez specjalnych) prowadzone są głównie przez samorządy gmin, natomiast szkoły podstawowe specjalne przez samorządy powiatów. W roku szkolnym 2004/2005 w województwie warmińsko – mazurskim pod samorządy gmin podlegało 517 szkół podstawowych, tj. 94,0% placówek, natomiast szkoły podstawowe specjalne były głównie w gestii samorządów powiatów. Organizacje społeczne i stowarzyszenia prowadziły 16 szkół podstawowych, organizacje wyznaniowe 1 szkołę, a osoby fizyczne 13 placówek.

W szkołach podstawowych dla dzieci i młodzieży (bez specjalnych) w roku szkolnym 2004/2005 kształciło się 2109 osób niepełnosprawnych, tj. o 1,7% więcej niż rok temu. W klasach specjalnych uczyło się 1,9% uczniów niepełnosprawnych, 19,5% w klasach integracyjnych, a 75,4% w klasach ogólnodostępnych. Uczniowie upośledzeni umysłowo w stopniu głębokim, którzy realizowali obowiązek szkolny poprzez uczestnictwo w indywidualnych bądź grupowych zajęciach rewalidacyjno – wychowawczych stanowili 3,1% uczniów niepełnosprawnych. Nauczaniem indywidualnym objętych było 485 dzieci. Ponadto osoby niepełnosprawne kształciły się w 36 szkołach podstawowych specjalnych.

W związku ze zmianami organizacyjnymi w szkolnictwie (np. likwidacją „małych szkół”), 29620, tj. 26,7% uczących się dzieci dowożono do szkół. Spośród ogólnej liczby dowożonych 57,0% to uczniowie zamieszkali w odległości powyżej 4 km od szkoły. W miastach dzieci dowożonych do szkół było 10,7%, natomiast na wsi 51,6%.

Warunki nauczania w szkołach są bardzo zróżnicowane. Wskaźniki określające liczbę uczniów przypadających na szkołę, pomieszczenie do nauczania i oddział w szkołach podstawowych w miastach są znacznie wyższe niż na wsi.

**TABL. 8. PODSTAWOWE WSKAŹNIKI DOTYCZĄCE SZKÓŁ PODSTAWOWYCH
(bez szkół specjalnych)
Stan na początku roku szkolnego**

ROK SZKOLNY	Uczniowie na 1		
	szkołę	pomieszczenie do nauczania	oddział
Ogółem2000/2001	209	20	21
2003/2004	206	19	21
2004/2005	202	18	21
Miasta2000/2001	501	28	25
2003/2004	483	26	25
2004/2005	484	25	25
Wies2000/2001	108	13	17
2003/2004	108	13	17
2004/2005	106	13	17

SZKOLNICTWO GIMNAZJALNE DLA DZIECI I MŁODZIEŻY

Od 1 września 1999 r. powstał nowy typ szkoły – trzyletnie gimnazjum. Uczniowie dotychczasowych szkół podstawowych, którzy ukończyli klasę szóstą oraz uczniowie klasy siódmej, którzy nie uzyskali promocji do klasy ósmej, stali się uczniami pierwszej klasy gimnazjum.

Liczba uczniów na 1 pomieszczenie do nauczania i 1 oddział w szkołach podstawowych i gimnazjach Stan na początku roku szkolnego



Po dużym wzroście liczby gimnazjów i uczniów (reformacja edukacyjna), w związku z rozpoczęciem edukacji na tym szczeblu nauczania, obecnie widoczna jest pewna stabilizacja. W roku szkolnym 2004/2005 w 265 gimnazjach rozpoczęło naukę 68500 uczniów, w tym w 32 gimnazjach specjalnych uczyło się 1672 uczniów. Wprawdzie liczba szkół wzrosła w porównaniu z poprzednim rokiem szkolnym, ale obniżyła się liczba uczniów o 2,1%. Wpływ na to miała malejąca liczba dzieci w przedziale wiekowym od 13 – 15 lat.

TABL. 9. SZKOŁY GIMNAZJALNE DLA DZIECI I MŁODZIEŻY

Stan na początku roku szkolnego

ROK SZKOLNY	Szkoły	Pomieszczenia do nauczania	Oddziały	Uczniowie	Absolwenci	
Ogółem	2000/2001	249	1926	2029	49421	x
	2003/2004	262	2738	2809	70001	22513
	2004/2005	265	2824	2748	68500	.
Miasta.....	2000/2001	133	1464	1426	35701	x
	2003/2004	146	1874	1952	49993	16183
	2004/2005	147	1965	1905	48702	.
Wieś.....	2000/2001	116	462	603	13720	x
	2003/2004	116	864	857	20008	6330
	2004/2005	118	859	843	19798	.

Gimnazja (bez specjalnych) podobnie jak szkoły podstawowe, prowadzone są głównie przez samorządy gmin, gimnazja specjalne przez samorządy powiatów. W roku szkolnym 2004/2005 samorządy gmin prowadziły 203 gimnazja, tj. 87,1% placówek, natomiast 90,6% gimnazjów specjalnych prowadzonych było przez samorządy powiatów.

Struktura dzieci i młodzieży według płci jest podobna jak w szkołach podstawowych. W roku szkolnym 2004/2005 na 100 chłopców przypadały 94 dziewczynki.

W gimnazjach specjalnych dla dzieci i młodzieży, w roku szkolnym 2004/2005 kształciło się 1672 osoby, ponadto do gimnazjów (bez specjalnych) dla dzieci i młodzieży uczęszczały 1362 osoby niepełnosprawne, tj. 0,4% więcej niż rok temu.

Do gimnazjów w województwie warmińsko – mazurskim dowożony był co trzeci uczeń. Sytuacja w miastach przedstawiała się korzystniej, ponieważ dowożono tylko 18,1% dzieci i młodzieży, natomiast na wsiach aż 68,3%. Spośród ogólnej liczby uczniów dowożonych do gimnazjów 83,5% mieszka w odległości powyżej 4 km od szkoły.

**TABL. 10. PODSTAWOWE WSKAŹNIKI DOTYCZĄCE SZKÓŁ GIMNAZJALNYCH
(bez szkół specjalnych)
Stan na początku roku szkolnego**

ROK SZKOLNY	Uczniowie na 1		
	szkołę	pomieszczenie do nauczania	oddział
Ogółem2000/2001	224	26	25
2003/2004	298	26	26
2004/2005	287	25	26
Miasta2000/2001	324	25	26
2003/2004	408	28	27
2004/2005	393	26	27
Wieś2000/2001	125	31	23
2003/2004	180	24	24
2004/2005	174	23	24

Podobnie jak w szkolnictwie podstawowym również w szkołach gimnazjalnych widać, że sytuacja między szkołami miejskimi i wiejskimi jest bardzo zróżnicowana.

Szkolnictwo ogólnokształcące dla młodzieży

Wzrost aspiracji edukacyjnych młodzieży wpłynął na zwiększenie się w omawianym okresie liczby liceów ogólnokształcących.

Od roku szkolnego 2000/2001 do 2004/2005 przybyło w województwie 21 liceów ogólnokształcących. Na 101 ogólniaków w roku szkolnym 2004/2005 tylko 1 liceum kształciło na podbudowie szkoły podstawowej. Liczba uczniów w stosunku do 2000/2001 zmniejszyła się w tym czasie o blisko 20%. Związane jest to przede wszystkim, oprócz zmian w liczebności roczników uczniów kształcących się na tym poziomie, ze skróceniem cyklu kształcenia w szkołach ponadgimnazjalnych w stosunku do szkół ponadpodstawowych.

TABL. 11. LICEA OGÓLNOKSZTAŁCĄCE DLA MŁODZIEŻY ^a

Stan na początku roku szkolnego

ROK SZKOLNY	Szkoły	Pomieszczenia do nauczania	Oddziały	Uczniowie	Absolwenci
Ogółem..... 2000/2001	80	1123	1174	34411	7219
2003/2004	97	1362	970	27722	8789
2004/2005	101	1403	971	27623	.
Miasta..... 2000/2001	77	1112	1164	34181	7169
2003/2004	89	1337	955	27406	8718
2004/2005	94	1397	955	27312	.
Wieś..... 2000/2001	3	11	10	230	50
2003/2004	8	25	15	316	71
2004/2005	7	6	16	311	.

a Ponadpodstawowe i ponadgimnazjalne.

W 2004/2005 działało 101 liceów ogólnokształcących, a kształciło się w nich 27623 uczniów. Uczniowie liceów ogólnokształcących stanowili 78,9% wszystkich uczniów kształcących się w szkolnictwie średnim. W liceach ogólnokształcących występuje przewaga kobiet. Przewaga ta jednak stale się zmniejsza. O ile w roku szkolnym 2000/2001 na 100 mężczyzn przypadało 167 kobiet to w roku 2003/2004 już tylko 152, a w 2004/2005 150 kobiet.

W województwie nie występują licea ogólnokształcące specjalne, ale w szkołach ogólnodostępnych naukę pobierało 300 uczniów niepełnosprawnych, w tym najwięcej, bo 82 osoby to uczniowie z niepełnosprawnością ruchową.

W 1 liceum ponadpodstawowym kształciło się już tylko 224 uczniów. Wszyscy w oddziale o profilu ogólnym. Również wśród absolwentów najwięcej, bo prawie 60% stanowiły osoby kończące ten profil, oddziały o profilu matematycznym ukończyło 1328 osób, tj. 15,1%, a humanistyczny zaledwie 596 osób, tj. 6,8%.

Absolwenci liceów ogólnokształcących dążą do uzyskania jak najwyższych kwalifikacji, dlatego w roku szkolnym 2003/2004 aż 96,0% otrzymało świadectwo dojrzałości.

Ponad 84% liceów ogólnokształcących prowadzonych jest przez samorządy powiatowe, 5,9% przez samorządy gmin i tyle samo przez stowarzyszenia i organizacje społeczne.

Szkolnictwo zawodowe i średnie zawodowe dla młodzieży

Zasadnicze i zasadnicze zawodowe

Od roku szkolnego 2000/2001 liczba szkół zasadniczych i zasadniczych zawodowych zmniejsza się. W roku szkolnym 2004/2005 działało 86 szkół (w tym 21 szkół specjalnych z 912 uczniami), tj. o 22 szkoły mniej niż rok wcześniej. Liczba uczniów w roku szkolnym 2004/2005 w porównaniu do stanu z roku szkolnego 2000/2001 zmniejszyła się o prawie 60%, jednak już porównując rok 2003/2004 zauważyć można niewielki wzrost – o 15,4%. W roku szkolnym 2004/2005 już tylko 5 uczniów kształciło się w szkole na podbudowie programowej szkoły podstawowej.

TABL. 12. SZKOŁY ZAWODOWE I ZASADNICZE ZAWODOWE ^a

Stan na początku roku szkolnego

ROK SZKOLNY	Szkoły	Oddziały	Uczniowie	Absolwenci ^b
Ogółem 2000/2001	108	930	24305	7818
2003/2004	95	365	8994	1797
2004/2005	86	435	10379	.
Miasta.....	76	413	9895	1769
Wieś.....	10	22	484	28

a Od roku szkolnego 2003/2004 ponadpodstawowe i ponadgimnazjalne. b W rozbięciu na miasta i wieś z poprzedniego roku szkolnego.

W szkołach zasadniczych i zasadniczych zawodowych kształcą się głównie mężczyźni, a ich przewaga z roku na rok jest coraz większa. Na 100 mężczyzn w roku szkolnym 2004/2005 przypadało 38 kobiet, rok wcześniej 47, a w 2000/2001 - 57 kobiet.

Szkoły ogólnodostępne tego typu kształciły 100 osób niepełnosprawnych, łącznie z uczniami szkół specjalnych osoby ze specjalnymi potrzebami edukacyjnymi w szkołach zasadniczych i zasadniczych zawodowych stanowiły w roku szkolnym 2004/2005 blisko 10%.

Najliczniejsza grupa osób kształciła się w zawodzie mechanik pojazdów samochodowych – 19,4%, sprzedawca – 18,1%, stolarz – 10,5%, piekarz – 7,9% oraz kucharz małej gastronomii – 7,4%.

Wraz z coraz mniejszą liczbą uczniów obniża się także liczba absolwentów. W roku szkolnym 2003/2004 w porównaniu do poprzedniego roku obniżyła się o 70,9%.

Zdecydowana większość szkół zasadniczych zawodowych zlokalizowana jest w miastach – 88,4%. Prawie 97% szkół prowadzona jest przez jednostki samorządu terytorialnego.

Średnie zawodowe dla młodzieży

Szósty rok wprowadzenia w życie reformy systemu edukacji przyniósł dalsze zmiany w strukturze szkolnictwa średniego dla młodzieży. Trzeci rok funkcjonują nowego typu placówki ponadgimnazjalne utworzone w roku szkolnym 2002/2003.

W roku szkolnym 2004/2005 wśród istniejących 324 szkół średnich zawodowych 67,3% stanowiły szkoły uczące na podbudowie programowej szkoły gimnazjalnej, natomiast udział uczniów był jeszcze wyższy i wynosił 77,8% ogółu uczniów szkół średnich zawodowych.

Z ogólnej liczby średnich szkół ponadgimnazjalnych największy udział miały technika łącznie z uzupełniającymi (133 szkół z 16012 uczniami) i 82 licea profilowane z 10690 uczniami (w tym 2 szkoły specjalne). Natomiast wśród szkół ponadpodstawowych największy, bo 95,3% udział stanowiły technika i licea równorzędne, kształcące na podbudowie programowej szkoły podstawowej i zasadniczej.

TABL. 13. ŚREDNIE SZKOŁY ZAWODOWE ^a

Stan na początku roku szkolnego

ROK SZKOLNY	Szkoły	Oddziały	Uczniowie	Absolwenci
Ogółem 2000/2001	309	1383	39383	7410
2003/2004	413	1308	35958	8799
2004/2005	324	1299	35005	.
w tym ponadgimnazjalne	218	979	27232	.
Licea profilowane 2000/2001	x	x	x	x
2003/2004	80	271	7762	x
2004/2005	82	388	10690	.
Średnie zawodowe ^b 2000/2001	309	1383	39383	7410
2003/2004	333	1037	28196	8799
2004/2005	242	911	24315	.
w tym ponadgimnazjalne	136	591	16542	.

a Ponadpodstawowe i ponadgimnazjalne. b Łącznie ze szkołami artystycznymi.

Podobnie jak w szkołach zasadniczych, występowała przewaga mężczyzn nad kobietami, jednak była ona już znacznie mniejsza. Na 100 mężczyzn w roku szkolnym 2004/2005 w średnich szkołach zawodowych przypadało 95 kobiet, wobec 94 w poprzednim roku. Nieco inaczej wskaźnik ten rozkładał się w poszczególnych typach szkół i tak w szkołach artystycznych na 100 mężczyzn przypada 205 kobiet, a liceach profilowanych 114 kobiet. Przewaga mężczyzn nad kobietami występuje w technikach łącznie z technikami uzupełniającymi i w szkołach średnich zawodowych (ponadpodstawowych), gdzie wynosiła odpowiednio 85 i 88 kobiet na 100 mężczyzn.

W ogólnodostępnych szkołach średnich zawodowych uczyło się w roku szkolnym 2004/2005 311 osób niepełnosprawnych, w tym 122 uczniów w liceach profilowanych i 189 w pozostałych szkołach średnich zawodowych. Łącznie z uczniami szkół specjalnych stanowili oni 3,3% młodzieży na tym poziomie nauczania.

Najbardziej popularne kierunki kształcenia wybierane przez uczniów ponadpodstawowych szkół średnich zawodowych w roku szkolnym 2004/2005 to „inżynieryjno-techniczny”, w którym uczyło się ponad 23,6% młodzieży, „społeczny” z 22,5% udziałem oraz „ekonomiczny i administracyjny” – 19,7%. W liceach profilowanych (łącznie z 27 uczniami szkół specjalnych) dominującym kierunkiem był „ekonomiczny i administracyjny”, który skupiał ponad połowę (54,4%) uczącej się młodzieży. Następny z kolei to „usługi dla ludności” z 15,0% udziałem. Co czwarty uczeń w technikach (łącznie z technikami uzupełniającymi) wybrał kierunek „usługi dla ludności”. Nieco mniej, bo 23,1% młodzieży to uczniowie na kierunku „społeczny”. Dość popularny był także kierunek „inżynieryjno - techniczny” – 20,1%.

Wśród średnich szkół zawodowych tylko szkoły artystyczne w 100% prowadzone były przez jednostki administracji rządowej. Pozostałe typy szkół prowadzone były głównie przez jednostki samorządu terytorialnego i tak średnie szkoły zawodowe (ponadpodstawowe) w 99,1%, licea profilowane w 98,8% i technika łącznie z technikami uzupełniającymi w 98,5%.

W średnich szkołach zawodowych podobnie jak w liceach ogólnokształcących duża liczba absolwentów przystępuje do egzaminu dojrzałości. W roku szkolnym 2003/2004 do egzaminów przystąpiło 95,5% absolwentów. Osób, które zdały maturę i otrzymały świadectwo dojrzałości było mniej, tzn. 80,3%.

Szkolnictwo policealne i pomaturalne

Oddzielną kategorię szkolnictwa zawodowego stanowią szkoły policealne prowadzące edukację na podbudowie szkoły średniej realizowaną w szkołach policealnych i pomaturalnych. Szkolnictwo policealne zaspokaja na bieżąco potrzeby rynku pracy. Od kilku lat obserwuje się szybki wzrost liczby szkół policealnych i pomaturalnych głównie dzięki inicjatywie organizatorów szkół niepublicznych.

W roku szkolnym 2004/2005 w 125 szkołach policealnych i pomaturalnych kontynuowało naukę ogółem 11048 osób, w tym w 3 szkołach pomaturalnych kształciło się 339 uczniów. Od roku szkolnego 2000/2001 do 2004/2005 liczba szkół wzrosła o 46 placówek, tj. o 58,2%. Natomiast w porównaniu do 2003/2004 r. o 23 szkoły, tj. o 22,5%. Liczba uczniów w szkołach zwiększyła się odpowiednio o 73,9% i o 10,1%.

TABL. 14. SZKOLNICTWO POLICEALNE I POMATURALNE

Stan na początku roku szkolnego

ROK SZKOLNY	Szkoły	Pomieszczenia do nauczania	Oddziały	Uczniowie	Absolwenci
Ogółem 2000/2001	79	234	266	6352	2309
2003/2004	102	290	389	10032	3368
2004/2005	125	310	447	11048	.
Dla młodzieży..... 2000/2001	24	180	94	1982	672
2003/2004	27	159	116	2879	1052
2004/2005	28	157	105	2645	.
Dla dorosłych 2000/2001	55	54	172	4370	1637
2003/2004	75	131	273	7153	2316
2004/2005	96	153	342	8403	.

Zdecydowana większość - 6835 słuchaczy, tj. 61,9% kształciła się w szkołach prowadzonych przez jednostki samorządu terytorialnego, a pozostałe 4213 osób (38,1%) w szkołach prowadzonych przez sektor prywatny. W szkolnictwie policealnym w systemie dziennym w 28 szkołach dla młodzieży edukacją objętych było 2645 uczniów, w tym w jednej szkole pomaturalnej kształciło się 228 uczniów.

Według grup i kierunków kształcenia najwięcej, bo prawie ¼ uczniów kształci się w grupie ekonomicznej i administracyjnej, grupa informatyczna stanowi 20,3%. Znaczący jest też udział grupy usługi dla ludności – 14,4%. Medyczne i społeczne kierunki odpowiednio wynoszą 9,4% i 9,5%. Podobnie jest z absolwentami, najwięcej, bo 25,7% ukończyło kierunek ekonomiczno – administracyjny, 18,8% dziennikarstwo i informację(ostatni rok), 18,2% kierunek informatyczny, a 13,2% usługi dla ludności.

Coraz większą popularnością cieszą się szkoły policealne dla dorosłych pozwalające pogodzić naukę z pracą. I tak w roku szkolnym 2000/2001 szkół tego rodzaju było tylko 55, w 2003/2004 75, a w kolejnym roku szkolnym już 96. Znacznie wzrosła także liczba uczniów i w 2004/2005 wynosiła 8403 osób, tj. o 92,3% więcej w stosunku do 2000/2001, a o 17,5% w odniesieniu do 2003/2004. Na wzrost liczby

uczniów w szkolnictwie policealnym wpłynęły wychodzące ze szkół średnich roczniki wyżu demograficznego oraz chęć dokończania się zawodowego lub konieczność zmiany kwalifikacji zawodowych z powodu trudności istniejących na rynku pracy.

W roku szkolnym 2003/2004 szkoły policealne ukończyło 3368 absolwentów, w tym szkoły dzienne dla młodzieży 1052 osoby.

Szkoły wyższe

Przemiany w gospodarce, a zwłaszcza wymogi rynku pracy zmieniły stosunek młodzieży i społeczeństwa do wykształcenia. Wyższy poziom wykształcenia zwiększa możliwości uzyskania pracy, zapewnia lepsze wynagrodzenie oraz stwarza większe możliwości, lepsze perspektywy zawodowe. W celu umożliwienia jak największej liczbie zdobycia wyższych kwalifikacji i podniesienia lub zmiany poziomu wykształcenia, szkolnictwo wyższe ulega dalszym przemianom rozszerzając ofertę edukacyjną.

W latach 2001-2005 liczba szkół wyższych (łącznie z filiami, wydziałami zamiejscowymi i punktami konsultacyjnymi) wzrosła o 3 placówki, natomiast studentów kształcących się na tych uczelniach o 42,2%. Obok studiów dziennych rozwinęło się kształcenie systemem wieczorowym dziennym i zaocznym. Należy podkreślić, że studia wieczorowe zmieniły swój charakter. Podejmują je głównie osoby, które nie dostały się na studia dzienne i są w stanie pokryć koszty kształcenia na studiach zaocznych czy wieczorowych. W województwie na studiach wieczorowych studenci pierwszy raz rozpoczęli naukę w roku akademickim 2002/2003.

TABL. 15. SZKOŁY WYŻSZE^a
Stan w dniu 30 XI

LATA AKADEMICKIE	Szkoły	Studenci ^b				Absolwenci ^b		
		ogółem	w tym kobiety	w tym na studiach		ogółem	w tym na studiach	
				dziennych	zaocznych		dziennych	zaocznych
2000/2001	12	43137	27155	20729	24420	8395	3313	5044
2003/2004	14	58854	34560	29734	28592	11856	5292	6497
2004/2005	15	61353	36065	31202	29512	.	.	.

a łącznie z filiami, wydziałami zamiejscowymi i punktami zamiejscowymi. b łącznie z cudzoziemcami.

W roku akademickim 2004/2005 w 15 szkołach wyższych działających w województwie studiowało ogółem 61353 studentów w tym najwięcej w systemie dziennym i zaocznym. Wśród studentów większość, bo 58,8% stanowiły kobiety i to w każdym systemie studiów. Na 100 mężczyzn przypadały 143 kobiety. W porównaniu do roku akademickiego 2004/2005 liczba studentów zwiększyła się o 4,2%, w tym na studiach dziennych o 4,9%, na studiach zaocznych o 3,2%, a wieczorowych o 33,8%. Natomiast odwrotną sytuację można zaobserwować na studiach eksternistycznych. Liczba studentów zmniejszyła się o 48 osób, tj. o 82,8%.

Biorąc pod uwagę tylko jednostki macierzyste, zdecydowana większość studentów kształciła się w 2 uczelniach państwowych, natomiast 15974 studentów w 7 szkołach wyższych niepaństwowych.

W strukturze szkolnictwa wyższego w roku akademickim 2004/2005 funkcjonowały następujące filie szkół wyższych: Wyższa szkoła Pedagogiczna Towarzystwa Wiedzy Powszechnej – Filia w Olsztynie – 1510 osób, Wyższa Szkoła Finansów i Zarządzania – Filia w Ełku – 1311 osób, Szkoła Wyższa im. Pawła Włodkowica w Płocku – Filia w Łławie – 1103 osoby, Wyższa Szkoła Zarządzania i Przedsiębiorczości im. B. Jań-

skiego w Warszawie – Filia w Elblągu – 966 osób, Wydział Zamiejscowy Wyższej Szkoły Informatyki i Ekonomii w Kętrzynie – 535 osób oraz Uniwersytet Gdański – punkt konsultacyjny w Elblągu – 187 osób.

W największej uczelni w województwie, którą jest Uniwersytet Warmińsko – Mazurski, kształciło się 36256 studentów. Uczelnia ta jako jedyna kształciła wszystkimi systemami, tj. dziennym, wieczorowym, zaocznym i eksternistycznym. Na uczelni rozwinęły się także wszystkie rodzaje studiów, a więc zawodowe, magisterskie jednolite i magisterskie uzupełniające.

Drugą, co do wielkości uczelnią była Państwowa Wyższa Szkoła Zawodowa w Elblągu z 4046 studentami kształconymi w systemie dziennym, wieczorowym i zaocznym.

W roku akademickim 2003/2004 szkoły wyższe ukończyło ogółem 11856 absolwentów, w tym 5292 absolwentów studiów dziennych.

Absolwenci szkół wyższych według systemów nauczania

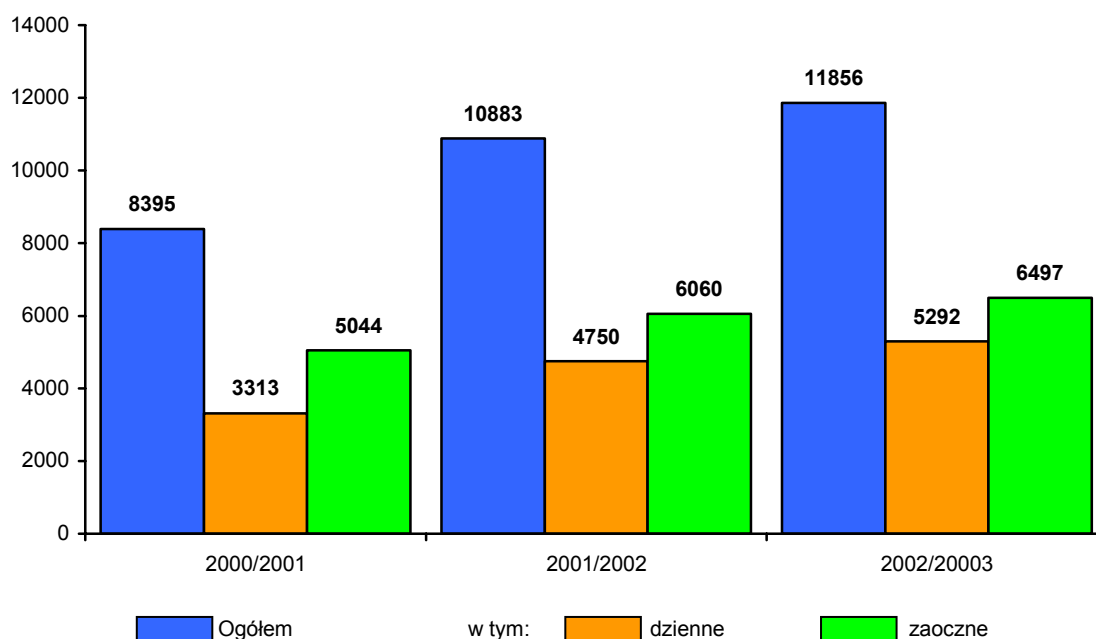

Szkolnictwo dla dorosłych

W edukacji dla dorosłych w systemie szkolnym obserwuje się w ostatnich latach odchodzenie od prowadzenia szkół podstawowych, realizujących program nauczania w zakresie VI klasy na rzecz kształcenia w gimnazjach dla dorosłych. Edukacja dorosłych jest nastawiona przede wszystkim na kontynuację przerwanej z różnych względów cyklu kształcenia: uzupełnienie wiedzy, podniesienie kwalifikacji zawodowych. Dlatego też szkoły dla dorosłych to głównie ponadpodstawowe szkoły średnie i szkoły ponadgimnazjalne, dające możliwość uzyskania świadectwa dojrzałości.

Od kilku lat w województwie nie funkcjonuje żadna szkoła podstawowa dla dorosłych. W roku szkolnym 2004/2005 działało 9 gimnazjów, w których kształciły się 783 osoby.

Wśród szkół dla dorosłych dominują licea ogólnokształcące, ich liczba sukcesywnie wzrasta i w roku szkolnym 2004/2005 liczba szkół zwiększyła się o 16 placówek, tj. o 21,3% w stosunku do roku szkolnego 2003/2004.

TABL. 16. SZKOŁY DLA DOROSŁYCH
Stan na początku roku szkolnego

ROK SZKOLNY	Szkoły	Oddziały	Uczniowie	Absolwenci
Ogółem 2000/2001	141	573	16465	4982
2003/2004	151	580	15716	4408
2004/2005	166	519	13039	.
Gimnazja..... 2000/2001	6	11	335	x.
2003/2004	10	27	759	206
2004/2005	9	29	783	.
Licea ogólnokształcące . 2000/2001	66	315	9291	3003
2003/2004	75	316	8686	2669
2004/2005	91	312	8051	.
Zawodowe i zasadnicze zawodowe 2000/2001	12	43	1020	290
2003/2004	9	28	585	195
2004/2005	7	19	353	.
Średnie szkoły zawodowe 2000/2001	57	204	5819	1689
2003/2004	57	209	5686	1338
2004/2005	59	159	3852	.
w tym:				
Licea profilowane 2000/2001	x	x	x	x
2003/2004	3	12	350	x
2004/2005	5	16	454	.

Pomimo większej ilości szkół w roku szkolnym 2004/2005 liczba uczniów w stosunku do poprzedniego roku szkolnego była mniejsza o 635 osób, tj. o 7,3%. W związku z przeprowadzoną reformą szkolnictwa liczba liceów ogólnokształcących na podbudowie programowej szkoły ponadpodstawowej zmniejsza się na rzecz liceów ponadgimnazjalnych.

W roku szkolnym 2004/2005 spośród 8051 uczniów liceów ogólnokształcących dla dorosłych, tylko 71 osób, tj. 0,9% kształciło się w formie dziennej, 3267 w formie wieczorowej, a najwięcej, bo 4713 osób w formie zaocznej. Licea ogólnokształcące dla dorosłych są bardziej popularne wśród mężczyzn niż kobiet. W roku szkolnym 2004/2005 liczba mężczyzn przewyższała liczbę kobiet o 23,0%.

Systematycznie zmniejsza się liczba szkół zasadniczych i zasadniczych zawodowych. W roku szkolnym 2004/2005 było już ich tylko 7 wobec 9 w poprzednim roku szkolnym. W szkołach tych kształciło się 353 uczniów, tj. o 40,0% mniej niż rok wcześniej i 65,4% mniej niż w 2000/2001.

Wśród średnich szkół zawodowych jeszcze dominują ponadpodstawowe technika i licea zawodowe. W roku szkolnym 2004/2005 w stosunku do poprzedniego roku liczba tych szkół zmniejszyła się o 7 placówek, tj. o 13,0%. Przybywa jednak liczba średnich szkół zawodowych (licea profilowane, technika i technika uzupełniająca), których na początku roku szkolnego 2004/2005 było 12 wobec 3 w poprzednim roku szkolnym.

W szkołach dla dorosłych przeważają mężczyźni. W roku szkolnym 2004/2005 na 100 mężczyzn kształcących się we wszystkich typach szkół przypadały 72 kobiety (w poprzednim roku 67 kobiet), a w poszczególnych typach szkół wskaźnik ten wynosił: 23 kobiety na 100 mężczyzn w gimnazjach, 27 w szkołach zasadniczych i zasadniczych zawodowych, 72 w średnich szkołach zawodowych (wraz z liceami profilowanymi), a w liceach ogólnokształcących 81 kobiet.

Liczba absolwentów gimnazjów dla dorosłych z roku szkolnego 2003/2004 była ponad 32,1% wyższa niż w roku poprzednim. W pozostałych typach szkół w stosunku do roku szkolnego 2002/2003 zmniejszyła się. Najbardziej, bo o 23,5% w szkołach zasadniczych zawodowych i o 8,4% w średnich zawodowych.

Prywatyzacja szkół dla dorosłych nastąpiła z pewnym opóźnieniem w porównaniu ze szkołami dla dzieci i młodzieży. W roku szkolnym spośród 166 szkół dla dorosłych, 65 szkół (39,2%) prowadzonych było przez jednostki sektora prywatnego. Uczęszczało do nich 4844 uczniów, tj. 37,2% ogółu uczniów w szkołach dla dorosłych.

Struktura uczniów w szkołach dla dorosłych

Stan na początku roku szkolnego
w %

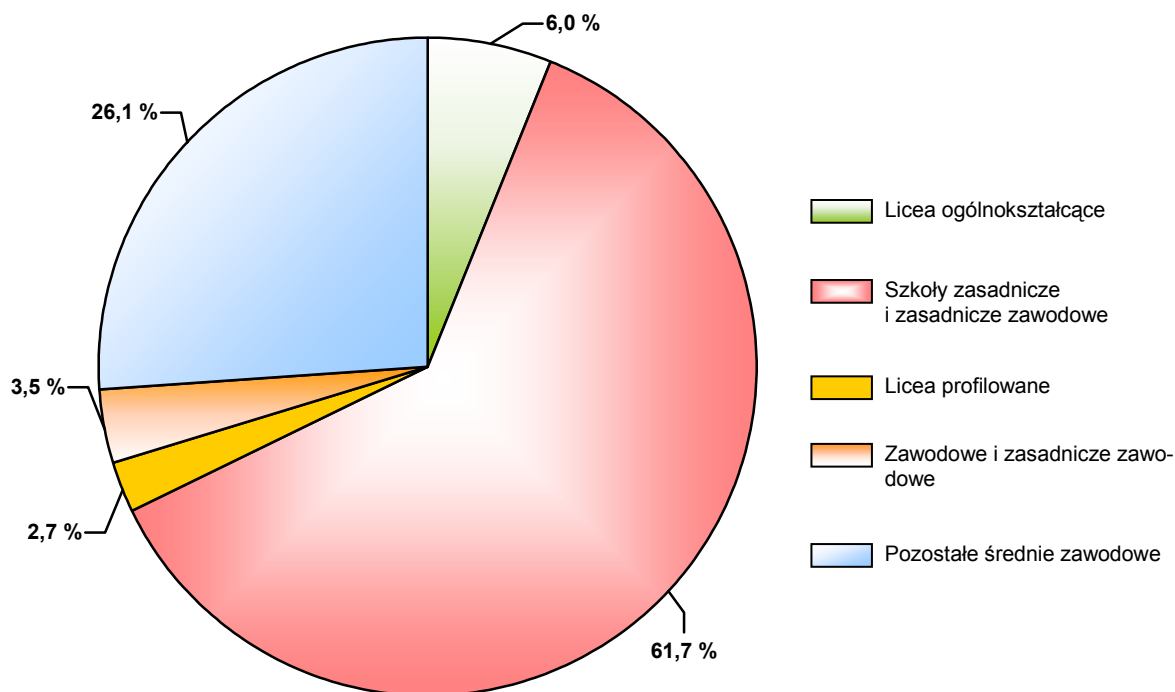

Wychowanie przedszkolne

Wychowanie przedszkolne odbywa się w placówkach opiekuńczo-wychowawczych przeznaczonych dla dzieci w wieku od lat 3 do momentu rozpoczęcia nauki w szkole podstawowej. Zapewniają one opiekę dzieciom w czasie godzin pracy rodziców oraz przygotowują do nauki w szkole.

Wychowanie przedszkolne realizowane jest w dwóch typach placówek, tj. przedszkolach i oddziałach przedszkolnych przy szkołach podstawowych. Przedszkola prowadzą nauczanie i wychowanie dzieci w zakresie, co najmniej minimum programowego wychowania przedszkolnego. Obejmują swym działaniem głównie dzieci w wieku 3-6 lat. Oddziały przedszkolne przy szkołach podstawowych tzw. klasy „0” obejmują swą działalnością głównie dzieci 6 – letnie.

We wrześniu 2004 roku do 657 placówek wychowania przedszkolnego uczęszczało ogółem 28998 dzieci, w tym do 228 przedszkoli – 20330 dzieci. W porównaniu do poprzedniego roku przybyło 5 placówek, a liczba dzieci objętych wychowaniem przedszkolnym zmalała o 262 dzieci, tj. o 0,9%.

Dzieci w placówkach wychowania przedszkolnego

Stan w dniu 30 XI

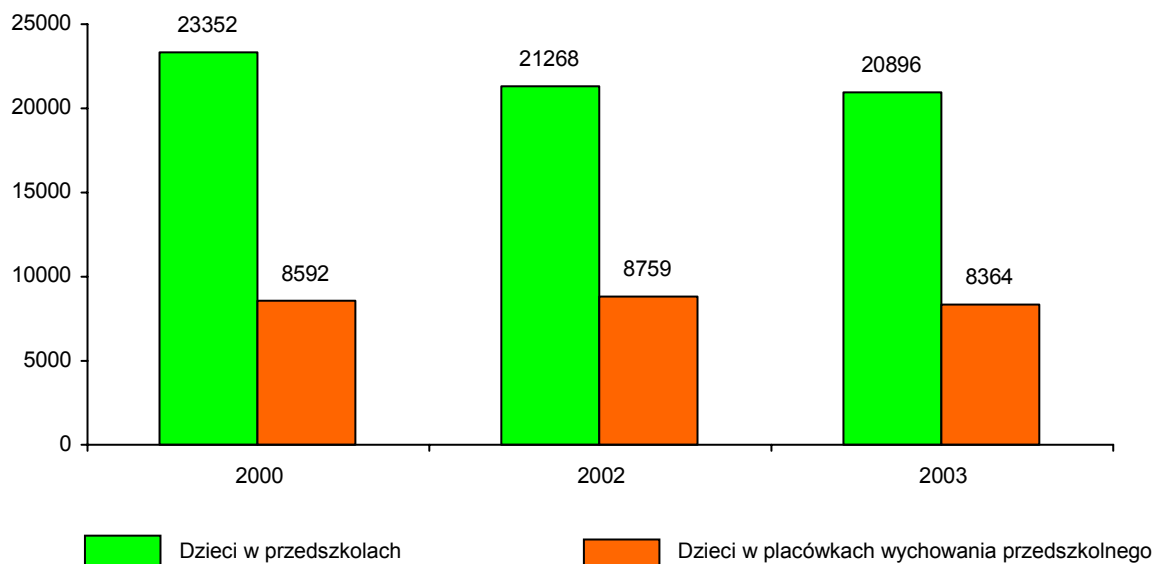

Liczba przedszkoli od kilku lat systematycznie zmniejsza się. W roku szkolnym 2004/2005 w porównaniu z poprzednim rokiem szkolnym ubyło kolejnych 9 placówek. Zmniejszyła się również liczba dzieci do nich uczęszczających z 20896 do 20330, tj. o 2,7%. Spadek odnotowano zarówno w miastach jak i na wsi, z tym, że na wsi był on znacznie większy i wyniósł w przypadku przedszkoli 4,8% (3 placówki), jednak liczba dzieci bardziej, bo o 3,0% zmniejszyła się w miastach.

Dla dzieci niepełnosprawnych, obok przedszkoli specjalnych, funkcjonują przedszkola integracyjne oraz przedszkola posiadające oddziały integracyjne. W roku szkolnym 2004/2005 istniały trzy przedszkola specjalne, które swą opieką objęły 154 dzieci, 7 przedszkoli integracyjnych, do których uczęszczało 96 dzieci niepełnosprawnych oraz 10 przedszkoli z oddziałami integracyjnymi obejmujących swą opieką 72 dzieci niepełnosprawnych. Ponadto do przedszkoli nieposiadających oddziałów integracyjnych i specjalnych uczęszczało 124 dzieci niepełnosprawnych.

Przedszkola funkcjonujące w roku szkolnym 2004/2005 w województwie pracowały głównie od 5 do 11 godzin dziennie. Było ich 183 i stanowiły 80,3% wszystkich placówek. Pozostałych 45 przedszkoli czynnych było powyżej 11 godzin.

Większość, tj. 14488 dzieci uczęszczających do przedszkoli korzystało z trzech posiłków. Stanowiły one 71,3% ogółu dzieci objętych opieką przedszkolną. Duża grupa, bo 2608 dzieci (12,8%) nie korzystała w ogóle z posiłków, natomiast jeden posiłek spożywało 1248 dzieci, a dwa 1986. Zjawisko to inaczej wyglądało w miastach niż na wsi. W miastach z trzech posiłków korzystało 13546, tj. 75,8%, na wsi tylko 942, co stanowiło 38,2% dzieci uczęszczających do przedszkoli wiejskich. Z jednego lub dwóch posiłków korzystało w miastach 11,6% dzieci przedszkolnych, na wsi natomiast aż 47,1%. Z posiłków w przedszkolach nie korzystało 12,6% dzieci w miastach i 14,7% na wsi.

TABL. 17. WYCHOWANIE PRZEDSZKOLNE

Stan w dniu 30 IX

WYSZCZEGÓLNIENIE	Placówki	Miejsca	Dzieci		
			ogółem	na 1 oddział	w wieku 6 lat
W liczbach bezwzględnych					
Ogółem					
..... 2000	692	24578	31944	20,4	18000
..... 2003	652	22075	29260	21,5	16176
..... 2004	657	21664	28998	21,0	15397
 Przedszkola.....					
..... 2000	261	24578	23352	23,0	9998
..... 2003	237	22075	20896	23,8	8518
..... 2004	228	21664	20330	23,6	7446
 Oddziały przedszkolne przy szkołach podstawowych					
..... 2000	431	x	8592	15,6	8002
..... 2003	415	x	8364	17,3	7658
..... 2004	429	x	8668	16,8	7951
2003 = 100					
Ogółem	100,8	98,1	99,1	x	95,2
 Przedszkola.....	96,2	98,1	97,3	x	87,4
 Oddziały przedszkolne przy szkołach podstawowych	103,4	x	103,6	x	103,8

W roku szkolnym 2004/2005 czynnych było 429 oddziałów przedszkolnych przy szkołach podstawowych. W stosunku do roku poprzedniego liczba placówek wzrosła o 14 oddziałów, tj. o 3,4%, wzrost liczby dzieci był podobny i wynosił 3,6%. W miastach województwa przybyło 10 placówek, na wsiach 4. Natomiast liczba uczęszczających dzieci w miastach wzrosła o 16,7%, a na wsiach zmniejszyła się o 2,7%. Zdecydowana większość, bo 424 oddziały przedszkolne pracowały od 5 do 11 godzin dziennie, pozostałe do 5 godzin.

Większość dzieci uczęszczających do oddziałów przedszkolnych przy szkołach podstawowych nie korzystała z posiłków. Stanowiły one 66,6% omawianej grupy. W miastach udział tych dzieci był większy niż na wsi i wynosił odpowiednio 83,7% i 56,6%. Około 31% dzieci korzystało z jednego posiłku, a 2,2% spożywało dwa posiłki.

I. WAŻNIEJSZE DANE O EDUKACJI I WYCHOWANIU

TABL. 1. EDUKACJA WEDŁUG SZCZEBLI KSZTAŁCENIA

WYSZCZEGÓLNIENIE	2000/01	2002/03	2003/04	2004/05
SZKOŁY				
Podstawowe	667	615	603	586
Gimnazja	249	258	262	265
Ponadpodstawowe	497	315	236	107
zasadnicze (zawodowe)	108	64	14	-
średnie	389	251	222	107
licea ogólnokształcące	80	8	8	1
zawodowe	309	243	214	106
Ponadgimnazjalne	331	369	404
zasadnicze zawodowe	72	81	86
licea ogólnokształcące	84	89	100
licea profilowane	74	80	82
technika ^a	101	113	133
artystyczne ^b	6	3
Policealne	79	87	102	125
Wyższe ^c	8	8	8	9
Dla dorosłych	141	152	151	166
podstawowe	-	-	-	-
gimnazja	6	6	10	9
ponadpodstawowe	135	143	131	105
zasadnicze (zawodowe)	12	10	5	1
średnie	123	133	126	104
licea ogólnokształcące	66	78	72	57
zawodowe	57	55	54	47
ponadgimnazjalne	3	10	52
zasadnicze zawodowe	2	4	6
licea ogólnokształcące	-	3	34
licea profilowane	1	3	5
technika	-	-	7
POMIESZCZENIA SZKOLNE ^d				
Szkoły:				
podstawowe	7149	6544	6539	6475
gimnazja	1926	2663	2738	2824
ponadpodstawowe				
i ponadgimnazjalne ^e	3557	3536	3691	3736
w tym licea ogólnokształcące .	1363	1629	1464	1537
UCZNIOWIE I STUDENCI				
Wychowanie przedszkolne ^f	31944	30027	29260	28998
Szkoły:				
podstawowe	134754	124192	118682	112996
gimnazja	49421	71211	70001	68500
ponadpodstawowe	98099	50160	27362	8002
zasadnicze (zawodowe)	24305	7652	867	5
średnie	73794	42508	26495	7997
licea ogólnokształcące	34411	17768	9127	224
zawodowe	39383	24740	17368	7773
ponadgimnazjalne	23348	45312	65005
zasadnicze zawodowe	4106	8127	10374
licea ogólnokształcące	9799	18595	27399

TABL. 1. EDUKACJA WEDŁUG SZCZEBLI KSZTAŁCENIA (dok.)

WYSZCZEGÓLNIENIE	2000/01	2002/03	2003/04	2004/05
UCZNIOWIE I STUDENCI (dok.)				
licea profilowane	4277	7762	10690
technika	5166	10288	16012
artystyczne ^b	540	530
policealne	6352	8214	10032	11048
wyższe ^g	45137	55311	58854	61353
dla dorosłych	16465	15952	15716	13039
podstawowe	-	-	-	-
gimnazja	335	488	759	783
ponadpodstawowe	16130	15289	13531	8347
zasadnicze (zawodowe)	1020	673	366	66
średnie	15110	14616	13165	8281
licea ogólnokształcące	9291	9117	7856	5163
zawodowe	5819	5499	5309	3118
ponadgimnazjalne	175	1426	3909
zasadnicze zawodowe	82	219	287
licea ogólnokształcące	-	830	2888
licea profilowane	93	350	454
technika	-	27	280
ABSOLWENCI				
Szkoły:				
podstawowe	23452	22480	21686	.
gimnazja	-	22767	22513	.
ponadpodstawowe	22447	21662	18395	.
zasadnicze (zawodowe)	7818	6170	807	.
średnie	14629	15492	17588	.
licea ogólnokształcące	7219	8271	8789	.
zawodowe ^h	7410	7221	8799	.
policealne	2309	2740	3368	.
wyższe ^g	8395	10883	11836	.
dla dorosłych	4982	4572	4408	.
podstawowe	-	-	-	.
gimnazja	156	206	.
ponadpodstawowe	4982	4416	4173	.
zasadnicze (zawodowe)	290	255	166	.
średnie	4692	4161	4007	.
licea ogólnokształcące	3003	2700	2669	.
zawodowe	1689	1461	1338	.

a Od roku szkolnego 2004/2005 łącznie z technikami uzupełniającymi. b Dające uprawnienia zawodowe; do roku szkolnego 2002/03 zaliczane do ponadpodstawowych średnich szkół zawodowych. c Bez filii, instytutów zamiejscowych i punktów konsultacyjnych. d Bez pomieszczeń w szkołach specjalnych. e łącznie ze szkołami policealnymi. f Dotyczy dzieci objętych edukacją w oddziałach przedszkolnych przy szkołach podstawowych i przedszkolach. g Studenci i absolwenci łącznie z filiami, instytutami zamiejscowymi i punktami konsultacyjnymi; łącznie z cudzoziemcami. h łącznie z absolwentami szkół artystycznych dających uprawnienia zawodowe.

TABL. 2. SZKOŁY WEDŁUG ORGANÓW PROWADZĄCYCH

WYSZCZEGÓLNIENIE	Szkoły				Uczniowie i studenci				Absolwenci			
	2000/01	2002/03	2003/04	2004/05	2000/01	2002/03	2003/04	2004/05	2000/01	2001/02	2002/03	2003/04
Szkoły podstawowe	667	615	603	586	134754	124192	118682	112996	23452	22521	22480	21686
Jednostki administracji centralnej (rządowej)	3	3	3	2	306	324	325	336	47	42	49	38
Jednostki samorządu terytorialnego	645	587	574	549	133625	122825	117298	111198	23284	22379	22292	21451
Organizacje społeczne i stowarzyszenia	13	17	18	19	484	667	690	732	68	60	98	109
Organizacje wyznaniowe	2	3	3	3	137	136	128	168	21	8	10	12
Pozostałe	4	5	5	13	202	240	241	562	32	32	31	76
Gimnazja	249	258	262	265	49421	71211	70001	68500	.	23539	22767	22513
Jednostki administracji centralnej (rządowej)	1	1	1	1	7	5	10	3	.	4	5	7
Jednostki samorządu terytorialnego	236	240	242	243	49083	70490	68316	66528	.	23398	22324	21973
Organizacje społeczne i stowarzyszenia	6	9	12	13	214	413	1372	1572	.	99	353	407
Organizacje wyznaniowe	3	4	3	4	83	190	185	294	.	23	53	74
Pozostałe	3	4	4	4	34	113	118	103	.	15	32	52
Szkoły ponadpodstawowe	497	315	236	107	98099	50160	27362	8002	22447	21928	21662	18316
Jednostki administracji centralnej (rządowej)	6	6	-	-	549	516	-	-	80	70	67	-
Jednostki samorządu terytorialnego	462	296	227	106	95514	48791	26987	7964	21807	21388	21176	17982
Organizacje społeczne i stowarzyszenia	12	6	4	-	875	498	170	15	255	307	217	154
Organizacje wyznaniowe	-	-	-	-	-	-	51	-	-	-	41	51
Pozostałe	17	7	5	1	1161	355	154	23	305	163	161	129
Szkoły ponadgimnazjalne	331	369	404	.	23348	45312	65005	x	x	x	1069
Jednostki administracji centralnej (rządowej)	1	7	4	.	3	545	532	x	x	x	81
Jednostki samorządu terytorialnego	320	349	385	.	23211	44472	63999	x	x	x	988
Organizacje społeczne i stowarzyszenia	7	7	9	.	105	167	286	x	x	x	x
Organizacje wyznaniowe	-	1	1	.	-	62	87	x	x	x	x
Pozostałe	3	5	5	.	29	66	101	x	x	x	x
Szkoły policealne	79	87	102	125	6352	8214	10032	11048	2309	2627	2740	3368
Jednostki samorządu terytorialnego	29	35	39	48	3263	4882	6297	6835	1175	1291	1509	1982
Organizacje społeczne i stowarzyszenia	17	19	28	34	1404	1466	1812	2032	405	593	528	615
Pozostałe	33	25	35	43	1685	1866	1923	2181	729	743	703	771
Szkoły wyższe ^a	8	8	8	9	40644	50130	53596	55741	7763	9381	9657	10465
Jednostki administracji centralnej (rządowej)	2	2	2	2	28751	36709	39258	40302	4974	5933	6514	6849
Pozostałe	6	6	6	7	11893	13421	14338	15439	2789	3448	3143	3616
Szkoły dla dorosłych	141	152	151	166	16465	15952	15716	13039	4982	4423	4572	4408
Jednostki administracji centralnej (rządowej)	4	5	5	3	166	238	221	161	16	61	88	39
Jednostki samorządu terytorialnego	74	81	84	98	9782	9738	9989	8034	2975	2626	2834	2747
Organizacje społeczne i stowarzyszenia	18	27	21	23	1603	1435	1363	1052	543	489	403	486
Organizacje wyznaniowe	-	-	1	-	-	-	41	-	-	-	-	-
Pozostałe	45	39	40	42	4914	4541	4102	3792	1448	1247	1247	1136

a W jednostkach macierzystych mających siedzibę na terenie województwa.

TABL. 3. UCZNIOWIE WEDŁUG GRUP WIEKU

WYSZCZEGÓLNIENIE	Ogółem	W wieku					
		6 lat i mniej	7 - 12	13 - 15	16 - 18	19 - 24	25 lat i więcej
Wychowanie przedszkolne ^a	15397	15397	-	-	-	-	-
Szkolnictwo:							
podstawowe	112996	186	110465	2046	214	85	-
gimnazjalne	68500	-	78	64366	3908	148	-
ponadpodstawowe:							
zasadnicze	5	-	-	-	-	5	-
licea ogólnokształcące	224	-	-	-	3	221	-
średnie zawodowe	7773	-	-	-	64	7709	-
ponadgimnazjane:							
zasadnicze zawodowe	10374	-	-	4	9404	966	-
licea ogólnokształcące	27399	-	-	100	27036	263	-
licea profilowane	10690	-	-	11	10355	324	-
technika	16012	-	-	9	15593	410	-
artystyczne dające uprawnienia zawodowe ^b	329	-	-	103	197	29	-
policealne (pomaturalne)	11048	-	-	-	17	9061	1970
dla dorosłych:							
gimnazjalne	783	-	-	-	687	87	9
ponadpodstawowe:							
zasadnicze	66	-	-	-	26	36	4
licea ogólnokształcące	5163	-	-	-	193	3697	1273
średnie zawodowe	3118	-	-	-	83	2617	418
ponadgimnazjane:							
zasadnicze zawodowe	287	-	-	-	101	173	13
licea ogólnokształcące	2888	-	-	-	627	1632	629
licea profilowane	454	-	-	-	47	258	149
technika	280	-	-	-	40	157	83

a Dotyczy dzieci w wieku 6 lat objętych edukacją w oddziałach przedszkolnych przy szkołach podstawowych i przedszkolach. b Kształcące jednocześnie w zakresie artystycznym i ogólnokształcącym.

TABL. 4. ABSOLWENCI WEDŁUG GRUP WIEKU

SZKOŁY	Ogółem	W wieku					
		13 lat i mniej	14 - 16	17 - 20	21 - 24	25 - 29	30 lat i więcej
OGÓLEM	66927	20167	21863	19963	3960	316	658
Podstawowe	21686	20158	1483	45	-	-	-
Gimnazjalne	22513	9	20378	2126	-	-	-
Zasadnicze	1797	-	-	1769	28	-	-
w tym specjalne	96	-	-	94	2	-	-
Średnie	17563	-	1	15780	1780	2	-
na podbudowie programowej:							
szkoły podstawowej	16432	-	1	15758	673	-	-
licea ogólnokształcące	8789	-	-	8753	36	-	-
licea zawodowe	746	-	1	732	13	-	-
licea techniczne	1396	-	-	1382	14	-	-
licea i technika	5447	-	-	4844	603	-	-
szkoły artystyczne dające uprawnienia zawodowe ^a	54	-	-	47	7	-	-
szkoły zawodowej	1131	-	-	22	1107	2	-
licea i technika	1117	-	-	22	1093	2	-
licea i technika specjalne	14	-	-	-	14	-	-
Policealne (pomaturalne)	3368	-	1	243	2152	314	658

a Bez absolwentów szkół artystycznych dających uprawnienia zawodowe, którzy uczęszczali równocześnie do innych szkół.

TABL. 5. WYNIKI KLASYFIKACJI UCZNIÓW W SZKOLNICTWIE PONADPODSTAWOWYM, PONADGIMNAZJALNYM I POLICEALNYM (POMATURALNYM) DLA MŁODZIEŻY

SZKOŁY	Uczniowie		
	według stanu na koniec roku szkolnego 2003/2004	promowani bądź absolwenci	pozostawieni w tej samej klasie
Ponadpodstawowe:			
zasadnicze (bez szkół specjalnych)	7038	6397	641
klasy: I	3883	3431	452
II	3136	2947	189
III	19	19	-
zasadnicze specjalne	645	601	44
klasy: I	310	295	15
II	317	295	22
III	18	11	7
licea ogólnokształcące ^a	9027	8973	54
klasy: III	218	208	10
IV	8809	8765	44
średnie zawodowe (bez szkół specjalnych)	16775	16308	467
na podbudowie programowej:			
szkoły podstawowej	13444	13228	216
klasy: III	194	173	21
IV	7973	7832	141
V	5277	5223	54
szkoły zasadniczej	3331	3080	251
klasy: I	1103	935	168
II	1098	1028	70
III	1130	1117	13

TABL. 5. WYNIKI KLASYFIKACJI UCZNIÓW W SZKOLNICTWIE PONADPODSTAWOWYM, PONADGIMNAZJALNYM I POLICEALNYM (POMATURALNYM) DLA MŁODZIEŻY (dok.)

SZKOŁY	Uczniowie		
	według stanu na koniec roku szkolnego 2003/2004	promowani bądź absolwenci	pozostawieni w tej samej klasie
		w % ogółem	
Ponadpodstawowe (dok.):			
średnie zawodowe specjalne (na podbudowie szkoły zasadniczej)	14	14	-
klasy: III	14	14	-
Ponadgimnazjalne :			
zasadnicze zawodowe (bez specjalnych)	7038	6397	641
klasy: I	3883	3431	452
II	3136	2947	189
III	19	19	-
zasadnicze zawodowe specjalne	645	601	44
klasy: I	310	295	15
II	317	295	22
III	18	11	7
licea profilowane (bez specjalnych)	7411	6682	729
klasy: I	3787	3324	463
II	3624	3358	266
licea profilowane specjalne	8	8	-
klasa I	8	8	-
technika (bez specjalnych)	9871	8905	966
klasy: I	5561	4897	664
II	4310	4008	302
artystyczne dające uprawnienia zawodowe	324	302	22
klasy: I	99	87	12
II	78	70	8
III	30	30	-
IV	53	52	1
V	64	63	1
Policealne ^b dzienne	2045	1979	66
klasy: I	1095	1035	60
II	779	774	5
III	171	170	1
Pomaturalne ^b dzienne	262	243	19
klasy: I	75	70	5
II	98	88	10
III	89	85	4

a Bez uczniów w klasach wstępnych dwujęzycznych. b Bez uczniów, którzy rozpoczynają naukę w lutym.

TABL. 6. UCZĄCY SIĘ JĘZYKÓW OBCYCH W SZKOŁACH DLA DZIECI I MŁODZIEŻY
Stan w dniu 31 XII

JĘZYKI OBCE	Uczący się języka w liczbach bezwzględnych	W % ogółu uczniów w szkołach						
		podstawowych			gimnazjach	ponadpodstawowych	ponadgimnazjalnych	policealnych (pomaturalnych) dzienne
		razem	miasta	wieś				

NAUCZANIE OBOWIĄZKOWE

Angielski	156140	45,6	48,1	41,6	68,3	47,6	82,5	41,7
Francuski	3723	0,1	0,2	0,1	1,2	1,1	4,0	2,8
Niemiecki	86118	16,7	16,6	17,0	28,9	42,5	68,1	13,5

TABL. 6. UCZĄCY SIĘ JĘZYKÓW OBCYCH W SZKOŁACH DLA DZIECI I MŁODZIEŻY (dok.)

Stan w dniu 31 XII

JĘZYKI OBCE	Uczący się języka w liczbach bezwzględnych	W % ogółu uczniów w szkołach						
		podstawowych			gimnazjach	ponadpodstawowych	ponadgimnazjalnych	policealnych (pomaturalnych) dziennych
		razem	miasta	wieś				
NAUCZANIE OBOWIĄZKOWE (dok.)								
Rosyjski	22102	3,7	1,4	7,3	4,4	20,2	20,6	4,9
Łacina	861	-	-	-	-	-	1,4	-
Inny	810	0,0	-	0,1	0,4	-	0,8	-
NAUCZANIE NADOBOWIĄZKOWE								
Angielski	24393	15,7	16,8	14,1	8,8	-	0,2	18,8
Francuski	440	0,1	0,2	-	0,4	0,4	-	-
Niemiecki	20184	5,5	5,4	5,7	20,3	-	0,1	-
Inny	6493	1,8	1,2	2,8	5,0	-	1,7	-

TABL.7. UCZĄCY SIĘ JĘZYKÓW OBCYCH OBOWIĄZKOWO W SZKOŁACH DLA DOROSŁYCH

Stan w dniu 31 XII

JĘZYKI OBCE	Uczący się języka w liczbach bezwzględnych	W % ogółu uczniów w szkołach				
		gimnazjach	liceach ogólnokształcących	liceach profilowanych	technikach i liceach zawodowych	policealnych (pomaturalnych) dziennych
Angielski	9416	31,2	45,0	72,4	22,6	58,0
Francuski	161	-	-	-	-	2,0
Niemiecki	5581	35,9	27,0	14,8	40,1	23,3
Rosyjski	4947	32,8	38,3	12,8	37,4	4,3
Inny	15	-	-	-	-	0,2

TABL. 8. UCZĄCY SIĘ JĘZYKÓW OBCYCH W SZKOŁACH DLA DZIECI I MŁODZIEŻY WEDŁUG TYPÓW SZKÓŁ

Stan w dniu 31 XII

SZKOŁY	Ogółem	Uczący się języka obcego ^a		
		jednego	dwóch	trzech i więcej
Podstawowe	71537	70444	1093	-
Gimnazja	66054	62178	3876	-
Zasadnicze (zawodowe)	9078	9078	-	-
Licea ogólnokształcące	26895	2975	23475	445
Średnie zawodowe	34413	7932	26481	-
Policealne (pomaturalne) dzienne .	1463	1127	336	-

a Nowożytnego jako przedmiotu obowiązkowego.

TABL. 9. UCZĄCY SIĘ JĘZYKÓW OBCYCH W SZKOŁACH DLA DOROSŁYCH WEDŁUG TYPÓW SZKÓŁ

Stan w dniu 31 XII

SZKOŁY	Ogółem	Uczący się języka obcego ^a	
		jednego	dwóch
Gimnazja	743	743	-
Zasadnicze (zawodowe)	320	320	-
Licea ogólnokształcące	7836	7056	780
Średnie zawodowe	3643	3643	-
Policealne (pomaturalne) dzienne .	6047	5319	728

a Nowożytnego jako przedmiotu obowiązkowego.

TABL. 10. SZKOŁY DLA OSÓB ZE SPECJALNYMI POTRZEBAMI EDUKACYJNYMI

WYSZCZEGÓLNIENIE	Szkoły	Oddziały	Uczniowie	Absolwenci ^a
Szkoły podstawowe	x	439	2109	361
Oddziały specjalne przy szkołach podstawowych	x	4	41	24
Szkoły podstawowe specjalne	36	182	1856	312
Gimnazja ^b	x	339	1362	325
Oddziały specjalne przy gimnazjach	x	12	109	45
Gimnazja specjalne	32	140	1672	427
Szkoły ponadpodstawowe:				
zasadnicze ^c	x	-	-	2
licea ogólnokształcące ^c	x	3	4	91
średnie zawodowe ^c	x	39	68	62
średnie zawodowe specjalne	-	-	-	14
Szkoły ponadgimnazjalne:				
zasadnicze zawodowe ^c	x	30	100	5
zasadnicze zawodowe specjalne	21	80	912	96
licea ogólnokształcące ^c	x	188	296	-
licea profilowane	x	58	122	58
licea profilowane specjalne	2	3	27	-
technika ^c	x	61	121	-
artystyczne dające uprawnienia zawodowe	x	2	4	-

a Z poprzedniego roku szkolnego. bc Niepełnosprawni uczący się: b w klasach integracyjnych, ogólnodostępnych, terapeutycznych, wyrównawczych oraz w formie indywidualnej; c w klasach specjalnych, integracyjnych oraz ogólnodostępnych.

TABL. 11. SZKOŁY ARTYSTYCZNE NIE DAJĄCE UPRAWNIEŃ ZAWODOWYCH

WYSZCZEGÓLNIENIE	2000/2001	2002/2003	2003/2004	2004/2005
Szkoły	13	12	12	12
Uczniowie	1458	1487	1475	1480
w tym kobiety	976	941	993	986
w tym klasa I	369	311	339	372
w tym kobiety	227	204	202	249
Absolwenci ^a	121	228	210	.
w tym kobiety	81	155	130	.

a Z poprzedniego roku szkolnego.

TABL. 12. POMIESZCZENIA SZKOLNE ORAZ PŁYWALNIE W SZKOŁACH (bez szkół specjalnych)

SZKOŁY	Ogółem	Sale lekcyjne	Pracownie szkolne		Sale gimnastyczne	Pływalnie (baseny)
			razem	w tym komputerowe		
Podstawowe	550	4320	1473	449	358	-
Gimnazja	233	1566	980	221	122	1
Ponadpodstawowe:						
licea ogólnokształcące	1	-	-	-	-	-
średnie zawodowe	206	97	85	20	10	-
Ponadgimnazjalne:						
zasadnicze zawodowe	370	210	112	28	21	-
licea ogólnokształcące	100	772	563	107	67	1
licea profilowane	424	188	205	35	17	1
technika	806	371	347	67	32	-

TABL. 12. POMIESZCZENIA SZKOLNE ORAZ PŁYWALNIE W SZKOŁACH (bez szkół specjalnych) (dok.)

SZKOŁY	Ogółem	Sale lekcyjne	Pracownie szkolne		Sale gimnastyczne	Pływalnie (baseny)
			razem	w tym komputerowe		
Artystyczne dające uprawnienia zawodowe	37	31	6	1	-	-
Policealne	140	69	66	16	4	1
Pomaturalne	17	14	3	1	-	-
Dla dorosłych:						
gimnazjalne	9	2	10	2	-	-
ponadpodstawowe:						
licea ogólnokształcące	57	58	43	18	x	x
średnie zawodowe	13	9	4	2	-	-
ponadgimnazjalne:						
zasadnicze zawodowe	2	2	-	-	-	-
licea ogólnokształcące	34	25	8	6	x	x
policealne	153	92	60	34	1	-

TABL. 13. KOMPUTERY W SZKOŁACH DLA DZIECI I MŁODZIEŻY ORAZ POLICEALNYCH

SZKOŁY	Szkoły posiadające komputery w % danej grupy szkół	Pracownie komputerowe	Komputery w szkole ^a			
			ogółem	w tym z dostępem do Internetu	przeznaczonych do użytku uczniów	
					razem	w tym z dostępem do Internetu
Podstawowe	88,2	464	6206	4130	4982	3398
Gimnazja	78,9	236	3266	2819	2630	2368
Ponadpodstawowe i ponadgimnazjalne	27,5	257	5187	4427	4041	3624
zasadnicze i zasadnicze zawodowe	19,8	28	524	459	411	386
licea ogólnokształcące	65,3	107	2194	1935	1704	1577
średnie zawodowe ^b	20,1	122	2469	2033	1926	1661
Policealne ^c	32,1	17	217	188	143	134

a W przypadku wspólnego użytkowania komputerów przez kilka szkół – wykazane tylko raz. b Łącznie z liceami profilowanymi. c Dotyczy szkół działających w formie dziennej.

TABL. 14. WYCHOWANIE POZASZKOLNE

Stan w dniu 31 X

RODZAJE PLACÓWEK	Placówki	Uczestnicy stałych i okresowych form zajęć ^a					
		ogółem	artystycznych	technicznych	naukowych	sportowych	innych
OGÓŁEM							
2000	16	32530	15725	4182	505	6976	5142
2002	16	38986	15935	5984	411	11341	5315
2003	16	43968	20283	5967	452	11532	5734
2004	14	45087	21612	7256	296	10925	4998
Pałace młodzieży	1	1303	830	48	215	210	-
Młodzieżowe domy kultury	4	34037	20475	7208	20	3078	4256
Ogniska pracy pozaszkolnej	2	535	307	-	24	100	104
Międzyszkolne ośrodki sportowe	7	9212	-	-	37	8537	638

a W okresie od 1 XI roku poprzedzającego rok badany do 31 X roku badanego.

**TABL. 15. UCZNIOWIE OTRZYMUJĄCY STYPENDIA WEDŁUG TYPÓW SZKÓŁ I ORGANÓW PROWADZĄCYCH SZKOŁY
W SZKOŁACH DLA DZIECI I MŁODZIEŻY**

Stan w dniu 31 XII

SZKOŁY	Uczniowie ogółem w szkołach ^a	Uczniowie otrzymujący stypendia								
		ogółem	jednocześnie stypendia socjalne i za wyniki w nauce	tylko socjalne	tylko na wyrównanie szans edukacyjnych	tylko Agencji Własności Rolnej Skarbu Państwa	tylko za wyniki w nauce	fundowane	pozostałe	z ogółem wypłacane z budżetu państwa lub gminy
OGÓŁEM										
Podstawowe	112904	592	64	160	-	-	366	1	1	591
Gimnazjalne	68368	867	37	303	-	-	480	40	7	827
Ponadpodstawowe i ponadgimnazjalne	72302	12691	57	1074	3623	7423	70	158	286	5106
przysposabiające do pracy	126	-	-	-	-	-	-	-	-	-
zasadnicze i zasadnicze zawodowe	10209	313	-	298	-	-	3	11	1	302
licea profilowane	10606	2223	3	58	615	1489	5	7	46	727
licea ogólnokształcące ..	27551	3507	36	299	1112	1846	43	86	85	1571
średnie zawodowe	23810	6648	18	419	1896	4088	19	54	154	2506
Policealne (pomaturalne) dzienne	2568	187	3	105	-	-	79	-	-	183
PROWADZONE PRZEZ: JEDNOSTKI ADMINISTRACJI CENTRALNEJ (RZĄDOWEJ)										
Podstawowe	333	2	-	2	-	-	-	-	2	2
Gimnazjalne	28	-	-	-	-	-	-	-	-	-
Ponadpodstawowe i ponadgimnazjalne (średnie zawodowe)	330	37	-	26	3	5	-	-	3	32
JEDNOSTKI SAMORZĄDU TERYTORIALNEGO										
Podstawowe	111209	585	59	158	-	-	366	1	1	584
Gimnazjalne	66372	846	35	296	-	-	480	28	7	818
Ponadpodstawowe i ponadgimnazjalne	71443	12623	57	1038	3620	7418	68	145	277	5060
przysposabiające do pracy	117	-	-	-	-	-	-	-	-	-
zasadnicze i zasadnicze zawodowe	10179	313	-	298	-	-	3	11	1	302
licea profilowane	10590	2223	3	58	615	1489	5	7	46	727
licea ogólnokształcące ..	27192	3481	36	289	1112	1846	41	77	80	1558
średnie zawodowe	23365	6606	18	393	1893	4083	19	50	150	2473
Policealne (pomaturalne) dzienne	2421	183	3	105	-	-	75	-	-	183

TABL. 15. UCZNIOWIE OTRZYMUJĄCY STYPENDIA WEDŁUG TYPÓW SZKOŁ I ORGANÓW PROWADZĄCYCH SZKOŁY W SZKOŁACH DLA DZIECI I MŁODZIEŻY (dok.)

Stan w dniu 31 XII

SZKOŁY	Uczniowie ogółem w szkołach ^a	Uczniowie otrzymujący stypendia								
		ogółem	jednocześnie stypendia socjalne i za wyniki w nauce	tylko socjalne	tylko na wyrównanie szans edukacyjnych	tylko Agencji Własności Rolnej Skarbu Państwa	tylko za wyniki w nauce	fundowane	pozostałe	z ogółem wypłacane z budżetu państwa lub gminy
ORGANIZACJE SPOŁECZNE I STOWARZYSZENIA										
Podstawowe	712	-	-	-	-	-	-	-	-	-
Gimnazjalne	1570	14	-	7	-	-	-	7	-	7
Ponadpodstawowe i ponadgimnazjalne	310	29	-	10	-	-	2	13	4	13
przysposabiające do pracy	3	-	-	-	-	-	-	-	-	-
zasadnicze i zasadnicze zawodowe	14	-	-	-	-	-	-	-	-	-
licea ogólnokształcące ..	201	24	-	10	-	-	2	9	3	12
średnie zawodowe	92	5	-	-	-	-	-	4	1	1
Policealne (pomaturalne) dzienne	110	4	-	-	-	-	4	-	-	-
ORGANIZACJE WYZNANIOWE										
Podstawowe	159	-	-	-	-	-	-	-	-	-
Gimnazjalne	294	5	-	-	-	-	-	5	-	-
Ponadpodstawowe i ponadgimnazjalne	93	1	-	-	-	-	-	-	1	1
przysposabiające do pracy	6	-	-	-	-	-	-	-	-	-
licea ogólnokształcące ..	87	1	-	-	-	-	-	-	1	1
POZOSTAŁE										
Podstawowe	491	5	5	-	-	-	-	-	-	5
Gimnazjalne	104	2	2	-	-	-	-	-	-	2
Ponadpodstawowe i ponadgimnazjalne	126	1	-	-	-	-	-	-	1	-
zasadnicze i zasadnicze zawodowe	16	-	-	-	-	-	-	-	-	-
licea profilowane	16	-	-	-	-	-	-	-	-	-
licea ogólnokształcące ..	71	1	-	-	-	-	-	-	1	-
średnie zawodowe	23	-	-	-	-	-	-	-	-	-
Policealne (pomaturalne) dzienne	37	-	-	-	-	-	-	-	-	-

a W szkołach objętych akcją stypendialną.

TABL. 16. UCZNIOWIE OTRZYMUJĄCY ZASIŁKI LOSOWE

WYSZCZEGÓLNIENIE	Szkolnictwo							policentralne (pomaturalne) dzienne
	podstawowe	gimnazjalne	ponadpodstawowe i ponadgimnazjalne				średnie zawodowe	
			razem	zasadnicze i zasadnicze zawodowe	licea ogólnokształcące	licea profilowane		
Uczniowie otrzymujący zasiłki losowe	556	167	261	38	148	19	56	65
Wyplacone zasiłki	597	223	330	38	208	25	59	65

TABL. 17. UCZESTNICY ZAJĘĆ POZALEKCYJNYCH I NADOBOWIĄZKOWYCH

Stan w dniu 31 XII

WYSZCZEGÓLNIENIE a – koła b - uczestnicy	W kołach (klubach, zespołach)					
	wiedzy	technicznych	artystycznych	sportowych	krajoznawczo-turystycznych	innych
OGÓŁEM	3083	672	1634	1695	195	1380
..... b	48103	11264	27064	31692	3271	18316
szkolnictwo:						
Podstawowe	1527	419	1112	827	111	925
..... b	24212	7368	18652	16626	1979	11507
Gimnazjalne	1064	170	395	564	50	304
..... b	16172	2784	6617	9800	835	4531
Ponadpodstawowe i ponadgimnazjalne	489	83	127	303	34	141
..... b	7588	1106	1794	5240	456	2024
przysposabiające do pracy	-	-	1	3	-	1
..... b	-	-	9	17	-	3
zasadnicze i zasadnicze zawodowe	6	6	4	22	3	13
..... b	114	104	48	444	38	146
licea profilowane	49	16	26	42	3	25
..... b	775	181	347	716	24	259
licea ogólnokształcące	273	23	44	139	10	57
..... b	4580	372	777	2519	143	991
średnie zawodowe	161	38	52	97	18	45
..... b	2119	449	613	1544	251	625
Policealne (pomaturalne) dzienne	3	-	-	1	-	10
..... b	131	6	1	26	1	254

TABL. 18. INTERNATY, BURS Y I STOŁÓWKI WEDŁUG ORGANÓW PROWADZĄCYCH

Stan w dniu 10 XI

WYSZCZEGÓLNIENIE	Internaty (bursy)			Stołówki w internatach (bursach)		
	placówki	miejsca	korzystający	stołówki	korzystający z wyżywienia	
					ogółem	w tym uczniowie
OGÓŁEM	54	6494	4965	52	7640	6550
Internaty liceów ogólnokształcących (prowadzone przez samorząd powiatowy)	4	411	390	4	604	534
Internaty i bursy szkół zawodowych	22	2860	2112	21	3195	2758
szkół zawodowych	12	1696	1210	11	1919	1640
prowadzone przez:						
samorząd wojewódzki	3	524	417	3	538	443
samorząd powiatowy	9	1172	793	8	1381	1197
szkół artystycznych (prowadzone przez Ministra Kultury)	1	106	106	1	308	253
bursy (prowadzone przez samorząd powiatowy)	9	1058	796	9	968	865
Internaty zespołów szkół (prowadzone przez samorząd powiatowy)	28	3223	2463	27	3841	3258

TABL. 19. ŚWIETLICE I STOŁÓWKI W SZKOŁACH DLA DZIECI I MŁODZIEŻY ORAZ POLICEALNYCH (POMATURALNYCH)

Stan w dniu 31 XII

SZKOŁY	Świetlice				Stołówki		Uczniowie dożywiani w szkole
	szkolne		organizowane przy szkołach specjalnych		placówki	korzystający	
	placówki	korzystający	placówki	korzystający			
OGÓŁEM	502	49728	23	1192	417	60222	80882
Podstawowe	368	29519	18	706	299	40510	55922
Gimnazja	121	16239	4	394	82	15723	20589
Ponadpodstawowe i ponadgimnazjalne	13	3688	1	92	34	3649	4031
przysposabiające do pracy specjalne	-	-	-	26	-	53	57
zasadnicze i zasadnicze zawodowe	1	574	1	66	5	481	595
licea ogólnokształcące	5	1029	-	-	8	1118	1327
licea profilowane	1	511	-	-	5	469	478
średnie zawodowe	6	1574	-	-	16	1528	1574
Policealne (pomaturalne) dzienne	-	282	-	-	2	340	340

II. SZKOLNICTWO PODSTAWOWE DLA DZIECI I MŁODZIEŻY

TABL. 1(20). WYBRANE DANE O SZKOŁACH PODSTAWOWYCH

WYSZCZEGÓLNIENIE	Szkoły	Pomieszczenia szkolne	Oddziały	Uczniowie		Absolwenci ^a	
				ogółem	w tym dziewczęta	ogółem	w tym dziewczęta
OGÓLEM							
Szkoły	586	6475	5524	112996	54933	21686	10507
w tym:							
Filialne	28	114	62	585	271	23	13
Mistrzostwa sportowego	2	11	9	114	57	36	20
„Małe szkoły”	4	17	8	64	29	-	-
Artystyczne ^b	2	29	18	336	214	38	17
Specjalne	36	324	182	1856	665	312	96
MIASTA							
Szkoły	170	2991	2922	69438	33755	13610	6559
w tym:							
Mistrzostwa sportowego	2	11	9	114	57	36	20
Artystyczne ^b	2	29	18	336	214	38	17
Specjalne	30	287	166	1629	576	294	91
WIEŚ							
Szkoły	416	3484	2602	43558	21178	8076	3948
w tym:							
Filialne	28	114	62	585	271	23	13
„Małe szkoły”	4	17	8	64	29	-	-
Specjalne	6	37	16	227	89	18	5

a Z poprzedniego roku szkolnego. b Dotyczy szkół realizujących jednocześnie program szkoły podstawowej.

TABL. 2(21). SZKOŁY PODSTAWOWE ^a PUBLICZNE I NIEPUBLICZNE O UPRAWNIENIACH SZKOŁY PUBLICZNEJ (bez szkół specjalnych) WEDŁUG ORGANÓW PROWADZĄCYCH SZKOŁY

WYSZCZEGÓLNIENIE	Szkoły	Pomieszczenia szkolne	Oddziały	Uczniowie	Absolwenci ^b
OGÓLEM	550	6151	5342	111140	21374
publiczne	528	6023	5248	110343	21244
miasta	135	2674	2736	67589	13273
wieś	393	3349	2512	42754	7971
niepubliczne z uprawnieniami szkoły publicznej	22	128	94	797	130
miasta	5	30	20	220	43
wieś	17	98	74	577	87
Jednostek administracji centralnej (rządowej)	2	29	18	336	38
Jednostek samorządu terytorialnego	518	5927	5187	109529	21139
Organizacji społecznych i stowarzyszeń	16	101	70	639	109
Organizacji wyznaniowych	1	16	5	74	12
Osób fizycznych	13	78	62	562	76

a Łącznie ze szkołami filialnymi, szkołami artystycznymi ogólnokształcącymi bez uprawnień zawodowych, „małymi szkołami” oraz szkołami mistrzostwa sportowego. b Z poprzedniego roku szkolnego.

TABL. 3(22). UCZNIOWIE SZKÓŁ PODSTAWOWYCH ^a (bez szkół specjalnych) WEDŁUG KLAS

WYSZCZEGÓLNIENIE	Ogółem		Miasta		Wieś	
OGÓŁEM		111140		67809		43331
w tym dziewczęta.....		54268		33179		21089
w klasach:						
I.....		16694		10054		6640
w tym dziewczęta.....		8080		4881		3199
II.....		17322		10464		6858
III.....		17712		10771		6941
IV.....		18848		11508		7340
V.....		20022		12291		7731
VI.....		20468		12685		7783
A ^b		74		36		38

a Łącznie ze szkołami filialnymi, szkołami artystycznymi ogólnokształcącymi bez uprawnień zawodowych, „małymi szkołami” oraz szkołami mistrzostwa sportowego. b Uczniowie upośledzeni umysłowo w stopniu głębokim, którzy realizują obowiązek szkolny poprzez uczestnictwo w indywidualnych bądź grupowych zajęciach rewalidacyjno-wychowawczych.

TABL. 4(23). SZKOŁY I UCZNIOWIE W SZKOŁACH PODSTAWOWYCH ^a (bez szkół specjalnych) WEDŁUG KLAS I ORGANIZACJI NAUCZANIA

WYSZCZEGÓLNIENIE	Ogółem			Miasta			Wieś		
	ogółem	prowadzące nauczanie		razem	prowadzące nauczanie		razem	prowadzące nauczanie	
		bez łączenia klas	z klasami łączonymi		bez łączenia klas	z klasami łączonymi		bez łączenia klas	z klasami łączonymi
Szkoły	550	450	100	140	140	-	410	310	100
Uczniowie	111140	106626	4514	67809	67809	-	43331	38817	4514
w klasach:									
I.....	16694	15932	762	10054	10054	-	6640	5878	762
II.....	17322	16536	786	10464	10464	-	6858	6072	786
III.....	17712	16873	839	10771	10771	-	6941	6102	839
IV.....	18848	18154	694	11508	11508	-	7340	6646	694
V.....	20022	19315	707	12291	12291	-	7731	7024	707
VI.....	20468	19744	724	12685	12685	-	7783	7059	724
A ^b	74	72	2	36	36	-	38	36	2

a Łącznie ze szkołami filialnymi, szkołami artystycznymi ogólnokształcącymi bez uprawnień zawodowych, „małymi szkołami” oraz szkołami mistrzostwa sportowego. b Uczniowie upośledzeni umysłowo w stopniu głębokim, którzy realizują obowiązek szkolny poprzez uczestnictwo w indywidualnych bądź grupowych zajęciach rewalidacyjno-wychowawczych.

TABL. 5(24). SZKOŁY I UCZNIOWIE W SZKOŁACH PODSTAWOWYCH ^a (bez szkół specjalnych) WEDŁUG LICZBY UCZNIÓW

WYSZCZEGÓLNIENIE	Ogółem		Miasta		Wieś	
	szkoły	uczniowie	szkoły	uczniowie	szkoły	uczniowie
OGÓŁEM	550	111140	140	67809	410	43331
liczba uczniów w szkole:						
20 i mniej.....	26	385	2	11	24	374
21-36.....	25	707	1	34	24	673
37-45.....	9	371	-	-	9	371
46-54.....	23	1157	1	53	22	1104
55-72.....	62	3981	3	191	59	3790
73-103.....	111	9700	2	166	109	9534
104-120.....	40	4481	2	212	38	4269
121-160.....	57	7896	2	295	55	7601
161-200.....	33	5818	3	521	30	5297
201-300.....	49	11905	17	4349	32	7556
301-400.....	26	9076	18	6314	8	2762
401-550.....	36	17282	36	17282	-	-
551-700.....	28	17484	28	17484	-	-
701 i więcej.....	25	20897	25	20897	-	-

a Łącznie ze szkołami filialnymi, szkołami artystycznymi ogólnokształcącymi bez uprawnień zawodowych, „małymi szkołami” oraz szkołami mistrzostwa sportowego.

**TABL. 6(25). ZAJECIA DODATKOWE W SZKOŁACH PODSTAWOWYCH ORAZ UCZNIOWIE DOWOŻENI DO SZKOŁY
(bez szkół specjalnych)**

WYSZCZEGÓLNIENIE	Ogółem	Miasta	Wieś
Uczniowie korzystający w szkole z zajęć:			
dydaktyczno-wyrównawczych	20415	11234	9181
korekcyjno-kompensacyjnych.....	9053	5488	3565
logopedycznych.....	4755	2631	2124
Uczniowie dowożeni do szkoły.....	29620	7279	22341
w tym niepełnosprawni	436	141	295
w tym:			
od 3 do 4 km od miejsca zamieszkania....	10992	2121	8871
powyżej 4 km od miejsca zamieszkania	16885	4423	12462

TABL. 7(26). ODDZIAŁY W SZKOŁACH PODSTAWOWYCH ^a (bez szkół specjalnych) WEDŁUG LICZBY UCZNIÓW

WYSZCZEGÓLNIENIE	Ogółem	W klasach					
		I	II	III	IV	V	VI
OGÓŁEM	5342	854	861	877	889	908	953
liczba uczniów w oddziałach:							
14 i mniej.....	862	163	147	154	135	126	137
15-20	1205	196	192	195	203	205	214
21-25	2232	335	359	353	379	391	415
26-30	1021	157	159	172	168	182	183
31-35.....	22	3	4	3	4	4	4
Miasta	2756	414	437	445	467	486	507
liczba uczniów w oddziałach:							
14 i mniej.....	26	5	4	5	4	4	4
15-20	88	14	14	13	16	15	16
21-25	1667	246	267	263	286	293	312
26-30	953	146	148	161	157	170	171
31-35.....	22	3	4	3	4	4	4
Wieś	2586	440	424	432	422	422	446
liczba uczniów w oddziałach:							
14 i mniej.....	836	158	143	149	131	122	133
15-20	1117	182	178	182	187	190	198
21-25	565	89	92	90	93	98	103
26-30	68	11	11	11	11	12	12

^a Łącznie ze szkołami filialnymi, szkołami artystycznymi ogólnokształcącymi bez uprawnień zawodowych, „małymi szkołami” oraz szkołami mistrzostwa sportowego.

TABL. 8(27). UCZNIOWIE POWTARZAJĄCY KLASĘ W SZKOŁACH PODSTAWOWYCH ^a (bez szkół specjalnych)

WYSZCZEGÓLNIENIE	Ogółem	Miasta	Wieś	Z tego w szkołach					
				publicznych			niepublicznych o uprawnieniach szkoły publicznej		
				razem	miasta	wieś	razem	miasta	wieś
OGÓŁEM	1566	759	807	1554	759	795	12	-	12
w tym dziewczęta.....	313	152	161	312	152	160	1	-	1
w klasach:									
I.....	240	126	114	238	126	112	2	-	2
II.....	115	56	59	113	56	57	2	-	2
III.....	130	62	68	130	62	68	-	-	-
IV.....	370	155	215	366	155	211	4	-	4
V.....	499	258	241	497	258	239	2	-	2
VI.....	212	102	110	210	102	108	2	-	2

^a Łącznie ze szkołami filialnymi, szkołami artystycznymi ogólnokształcącymi bez uprawnień zawodowych, „małymi szkołami” oraz szkołami mistrzostwa sportowego.

TABL. 9(28). ODDZIAŁY I UCZNIOWIE W KLASACH TERAPEUTYCZNYCH I WYRÓWNAWCZYCH ORAZ UCZNIOWIE ZE SPECJALNYMI POTRZEBAMI EDUKACYJNYMI W SZKOŁACH PODSTAWOWYCH (bez szkół specjalnych)

WYSZCZEGÓLNIENIE	Ogółem		Miasta		Wieś	
	oddziały	uczniowie	oddziały	uczniowie	oddziały	uczniowie
Klasy wyrównawcze	10	96	2	28	8	68
Uczniowie niepełnosprawni w klasach (oddziałach):						
specjalnych	4	41	2	15	2	26
integracyjnych	94	411	87	389	7	22
ogólnodostępnych	341	1591	143	638	198	953
A ^a	x	66	x	35	x	31
Uczniowie indywidualnie nauczani	x	485	x	246	x	239
Uczniowie niepełnosprawni indywidualnie nauczani	x	403	x	186	x	217

a Uczniowie upośledzeni umysłowo w stopniu głębokim, którzy realizują obowiązek szkolny poprzez uczestnictwo w indywidualnych bądź grupowych zajęciach rewalidacyjno-wychowawczych.

TABL. 10(29). DZIECI PODLEGAJĄCE OBOWIĄZKOWI SZKOLNEMU W SZKOŁACH PODSTAWOWYCH^a (bez szkół specjalnych)

WYSZCZEGÓLNIENIE	Ogółem		Miasta		Wieś	
	ogółem	w tym dziewczęta	razem	w tym dziewczęta	razem	w tym dziewczęta
OGÓŁEM	117332	56471	69730	33520	47602	22951
Dzieci spełniające obowiązek szkolny w szkole sporządzającej sprawozdanie	96902	46901	55731	26902	41171	19999
w innych szkołach	19629	9266	13467	6410	6162	2856
poza szkołą	151	57	69	30	82	27
poprzez udział w zajęciach rewalidacyjno-wychowawczych	154	67	85	42	69	25
Dzieci nie spełniające obowiązku szkolnego z powodu:						
odroczenia	251	73	174	45	77	28
bez uzasadnionej przyczyny	245	107	204	91	41	16

a Łącznie ze szkołami filialnymi, szkołami artystycznymi ogólnokształcącymi bez uprawnień zawodowych, „małymi szkołami” oraz szkołami mistrzostwa sportowego.

TABL. 11(30). SZKOŁY PODSTAWOWE SPECJALNE WEDŁUG ORGANÓW PROWADZĄCYCH SZKOŁY

WYSZCZEGÓLNIENIE	Szkoły	Filie	Pomieszczenia szkolne	Oddziały	Uczniowie	Absolwenci ^a
OGÓŁEM	36	1	324	182	1856	312
Jednostek samorządu terytorialnego	31	1	285	160	1669	312
Stowarzyszenia i organizacje społeczne	3	-	20	11	93	-
Organizacje wyznaniowe	2	-	19	11	94	-

a Z poprzedniego roku szkolnego.

TABL. 12(31). UCZNIOWIE W SZKOŁACH PODSTAWOWYCH SPECJALNYCH WEDŁUG RODZAJU NIEPEŁNOSPRAWNOŚCI

WYSZCZEGÓLNIENIE	Uczniowie ^a	W tym						
		niestyszący	słabo słyszący	z upośledzeniem umysłowym w stopniu		z rozpoznaniem autyzmem	z niepełnosprawnością sprzężoną	nie dostosowani społecznie
				lekким	umiarkowanym i znacznym			
OGÓŁEM	1856	74	84	788	532	154	98	92
Miasta	1629	74	-	747	448	154	98	92
Wieś	227	-	84	41	84	-	-	-

a Bez uczniów w zespołach klasowych i uczniów ze specjalnymi potrzebami edukacyjnymi (z zaburzeniami psychicznymi i z chorobami przewlekłymi).

III. SZKOLNICTWO GIMNAZJALNE DLA DZIECI I MŁODZIEŻY

TABL. 1(32). WYBRANE DANE O GIMNAZJACH

WYSZCZEGÓLNIENIE	Szkoły	Pomieszczenia szkolne	Oddziały	Uczniowie		Absolwenci ^a	
				ogółem	w tym dziewczęta	ogółem	w tym dziewczęta
OGÓŁEM							
Gimnazja	265	2824	2748	68500	33111	22513	11222
w tym:							
Sportowe i mistrzostwa sportowe-go	3	8	8	166	71	36	9
Z oddziałami przysposabiającymi do pracy ^b	2	15	10	233	29	36	6
Specjalne	32	155	140	1672	586	427	153
MIASTA							
Gimnazja	147	1965	1905	48702	23445	16183	8078
w tym:							
Sportowe i mistrzostwa sportowe-go	3	8	8	166	71	36	9
Z oddziałami przysposabiającymi do pracy ^b	2	15	10	233	29	36	6
Specjalne	27	137	125	1485	518	407	150
WIEŚ							
Gimnazja	118	859	843	19798	9666	6330	3144
w tym:							
Specjalne	5	18	15	187	68	20	3

a Z poprzedniego roku szkolnego. bc Do roku szkolnego 2002/03 określane jako: b gimnazja przysposabiające do pracy, c gimnazja specjalne przysposabiające do pracy.

TABL. 2(33). GIMNAZJA PUBLICZNE I NIEPUBLICZNE O UPRAWNIENIACH SZKOŁY PUBLICZNEJ (bez szkół specjalnych) WEDŁUG ORGANÓW PROWADZĄCYCH SZKOŁY

WYSZCZEGÓLNIENIE	Szkoły	Pomieszczenia szkolne	Oddziały	Uczniowie		Absolwenci ^a	
				ogółem	w tym dziewczęta	ogółem	w tym dziewczęta
OGÓŁEM	233	2669	2608	66828	32525	22086	11069
publiczne	218	2566	2558	65975	32143	21800	10925
miasta	107	1729	1736	46465	22592	15531	7810
wieś	111	837	822	19510	9551	6269	3115
niepubliczne z uprawnieniami szkoły publicznej	15	103	50	853	382	286	144
miasta	13	99	44	752	335	245	118
wieś	2	4	6	101	47	41	26
Jednostek administracji centralnej (rządowej)	1	6	2	3	-	7	-
Jednostek samorządu terytorialnego	213	2515	2522	64876	31581	21549	10808
Organizacji społecznych i stowarzyszeń	12	110	63	1562	776	407	197
Organizacji wyznaniowych	3	13	13	284	132	71	39
Pozostałe	4	25	8	103	36	52	25

a Z poprzedniego roku szkolnego. b Gimnazja przy placówkach resocjalizacyjnych, od roku 2002/03 zaliczane są do szkolnictwa specjalnego.

TABL. 3(34). SZKOŁY I UCZNIOWIE W GIMNAZJACH (bez szkół specjalnych) WEDŁUG LICZBY UCZNIÓW

WYSZCZEGÓLNIENIE	Ogółem		Miasta		Wieś	
	szkoły	uczniowie	szkoły	uczniowie	szkoły	uczniowie
OGÓLEM	233	66828	120	47217	113	19611
liczba uczniów w szkole:						
20 i mniej	4	21	4	21	-	-
21-36	2	59	1	28	1	31
37-45	6	252	4	167	2	85
46-54	7	354	3	148	4	206
55-72	16	1018	5	300	11	718
73-103	16	1434	3	262	13	1172
104-120	6	672	2	217	4	455
121-160	20	2888	5	738	15	2150
161-200	29	5239	3	526	26	4713
201-300	44	10628	18	4558	26	6070
301-400	25	8570	15	5096	10	3474
401-550	18	8518	17	7981	1	537
551-700	28	17420	28	17420	-	-
701 i więcej	12	9755	12	9755	-	-

TABL. 4(35). SZKOŁY I UCZNIOWIE W GIMNAZJACH (bez szkół specjalnych) WEDŁUG KLAS I ORGANIZACJI NAUCZANIA

WYSZCZEGÓLNIENIE	Gimnazja prowadzące nauczanie								
	ogółem			miasta			wieś		
	ogółem	bez łączenia klas	z klasami łączonymi	razem	bez łączenia klas	z klasami łączonymi	razem	bez łączenia klas	z klasami łączonymi
Szkoły	233	232	1	120	119	1	113	113	-
Uczniowie	66828	66600	228	47217	46989	228	19611	19611	-
w klasach:									
I.....	22623	22539	84	15964	15880	84	6659	6659	-
II.....	22498	22434	64	15911	15847	64	6587	6587	-
III.....	21695	21615	80	15333	15253	80	6362	6362	-
A ^a	12	12	-	9	9	-	3	3	-

a Uczniowie upośledzeni umysłowo w stopniu głębokim, którzy realizują obowiązek szkolny poprzez uczestnictwo w indywidualnych bądź grupowych zajęciach rewalidacyjno-wychowawczych.

TABL. 5(36). ZAJĘCIA DODATKOWE W GIMNAZJACH ORAZ UCZNIOWIE DOWOŻENI DO GIMNAZJUM (bez szkół specjalnych)

WYSZCZEGÓLNIENIE	Ogółem	Miasta	Wieś
Uczniowie korzystający w szkole z zajęć:			
dydaktyczno-wyrównawczych	7310	5615	1695
korekcyjno-kompensacyjnych	307	223	84
logopedycznych	92	62	30
Uczniowie dowożeni do szkoły	21943	8541	13402
w tym niepełnosprawni	384	153	231
w tym:			
od 3 do 4 km od miejsca zamieszkania....	3421	1352	2069
powyżej 4 km od miejsca zamieszkania	18318	7147	11171

TABL. 6(37). ODDZIAŁY W GIMNAZJACH (bez szkół specjalnych) WEDŁUG LICZBY UCZNIÓW

WYSZCZEGÓLNIENIE	Ogółem	W klasie		
		I	II	III
OGÓŁEM	2608	857	878	873
liczba uczniów w oddziałach:				
14 i mniej	22	8	7	7
15-20	160	53	53	54
21-25	934	307	313	314
26-30	1321	432	448	441
31-35	146	48	49	49
36-40	25	9	8	8

TABL. 7(38). UCZNIOWIE POWTARZAJĄCY KLASĘ W GIMNAZJACH Z PODZIAŁEM NA PUBLICZNE I NIEPUBLICZNE O UPRAWNIENIACH SZKOŁY PUBLICZNEJ (bez szkół specjalnych)

WYSZCZEGÓLNIENIE	Ogółem	Miasta	Wieś	Z tego w szkołach					
				publicznych			niepublicznych o uprawnieniach szkoły publicznej		
				razem	miasta	wieś	razem	miasta	wieś
OGÓŁEM	2519	1727	792	2516	1725	791	3	2	1
w tym dziewczęta	607	438	169	607	438	169	-	-	-
w klasach:									
I	1152	793	359	1151	793	358	1	-	1
II	992	667	325	992	667	325	-	-	-
III	375	267	108	373	265	108	2	2	-

TABL. 8(39). ODDZIAŁY I UCZNIOWIE W KLASACH TERAPEUTYCZNYCH I WYRÓWNAWCZYCH ORAZ UCZNIOWIE ZE SPECJALNYMI POTRZEBAMI EDUKACYJNYMI W GIMNAZJACH (bez szkół specjalnych)

WYSZCZEGÓLNIENIE	Ogółem		Miasta		Wieś	
	oddziały	uczniowie	oddziały	uczniowie	oddziały	uczniowie
Klasy:						
terapeutyczne	9	116	9	116	-	-
wyrównawcze	22	294	14	181	8	113
Uczniowie niepełnosprawni w klasach (oddziałach):						
specjalnych	12	109	8	67	4	42
integracyjnych	36	153	32	141	4	12
ogólnodostępnych	291	1088	188	594	103	494
A ^a	x	12	x	9	x	3
Uczniowie indywidualnie nauczani	x	259	x	184	x	75
Uczniowie niepełnosprawni indywidualnie nauczani	x	199	x	135	x	64

a Uczniowie upośledzeni umysłowo w stopniu głębokim, którzy realizują obowiązek szkolny poprzez uczestnictwo w indywidualnych bądź grupowych zajęciach rewalidacyjno-wychowawczych.

TABL 9(40). DZIECI PODLEGAJĄCE OBOWIĄZKOWI SZKOLNEMU W GIMNAZJACH (bez szkół specjalnych)

WYSZCZEGÓLNIENIE	Ogółem	W tym dziewczęta	Miasta		Wieś	
			razem	w tym dziewczęta	razem	w tym dziewczęta
OGÓLEM	71981	34557	49210	23501	22771	11056
Dzieci spełniające obowiązek szkolny						
w szkole sporządzającej sprawozdanie	58075	28044	38926	18668	19149	9376
w innych szkołach.....	13605	6388	10040	4733	3565	1655
poza szkołą.....	36	13	32	13	4	-
poprzez udział w zajęciach rewalidacyjno-wychowawczych	45	17	29	8	16	9
Dzieci nie spełniające obowiązku szkolnego z powodu:						
odroczenia	1	-	1	-	-	-
bez uzasadnionej przyczyny.....	219	95	182	79	37	16

TABL. 10(41). UCZNIOWIE W GIMNAZJACH SPECJALNYCH WEDŁUG RODZAJU NIEPEŁNOSPRAWNOŚCI

WYSZCZEGÓLNIENIE	Uczniowie ^a	Z tego						
		niesłyszący	z upośledzeniem umysłowym w stopniu		z niepełnością sprzężoną	niedostosowani społecznie	z zaburzeniami psychicznymi	z chorobami przewlekłymi
			lekkim	umiarkowanym i znacznym				
OGÓLEM	1672	57	1146	257	71	54	11	76
Miasta.....	1485	57	1146	185	51	-	11	35
Wieś	187	-	-	72	20	54	-	41

a Bez uczniów w zespołach klasowych.

IV. SZKOLNICTWO OGÓLNOKSZTAŁCĄCE

TABL. 1(42). WYBRANE DANE O LICEACH OGÓLNOKSZTAŁCĄCYCH

WYSZCZEGÓLNIENIE	Szkoły	Pomiesz- czenia szkolne	Oddziały	Uczniowie				Absolwenci ^a	
				ogółem	w tym kobiety	ogółem w klasie I		ogółem	w tym kobiety
						razem	w tym kobiety		
Licea	101	1403	971	27623	16573	9593	5696	8789	5414
Ponadpodstawowe	1	-	9	224	108	x	x	8789	5414
ogólnokształcące	1	-	9	224	108	x	x	8765	5406
ogólnokształcące mistrzostwa sportowego	-	-	-	-	-	x	x	24	8
Ponadgimnazjalne	100	1403	962	27399	16465	9593	5696	x	x
ogólnokształcące	88	1392	943	26936	16208	9234	5474	x	x
ogólnokształcące sportowe	1	-	3	70	25	31	9	x	x
ogólnokształcące mistrzostwa sportowego	2	11	6	109	35	44	16	x	x
uzupełniające	9	-	10	284	197	284	197	x	x

a Z poprzedniego roku szkolnego; dotyczy wyłącznie szkolnictwa ponadpodstawowego.

TABL. 2(43). LICEA OGÓLNOKSZTAŁCĄCE DLA MŁODZIEŻY PUBLICZNE I NIEPUBLICZNE O UPRAWNIENIACH SZKOŁY PUBLICZNEJ

WYSZCZEGÓLNIENIE	Szkoły	Pomiesz- czenia szkolne	Oddziały	Uczniowie				Absolwenci ^a	
				ogółem	w tym kobiety	ogółem w klasie I		ogółem	w tym kobiety
						razem	w tym kobiety		
Ogółem	101	1403	971	27623	16573	9593	5696	8789	5414
Publiczne	91	1294	941	27268	16382	9489	5643	8610	5318
na podbudowie programowej:									
szkoły podstawowej	1	-	8	209	103	x	x	8610	5318
gimnazjum	90	1294	933	27059	16279	9489	5643	x	x
Niepubliczne o uprawnieniach szkoły publicznej	10	109	30	355	191	104	53	179	96
na podbudowie programowej:									
szkoły podstawowej	-	-	1	15	5	x	x	179	96
gimnazjum	10	109	29	340	186	104	53	x	x

a Z poprzedniego roku szkolnego.

TABL. 3(44). LICEA OGÓLNOKSZTAŁCĄCE DLA MŁODZIEŻY WEDŁUG ORGANÓW PROWADZĄCYCH SZKOŁY

WYSZCZEGÓLNIENIE	Szkoły	Pomiesz- czenia szkolne	Oddziały	Uczniowie				Absolwenci ^a	
				ogółem	w tym kobiety	ogółem w klasie I		ogółem	w tym kobiety
						razem	w tym kobiety		
OGÓŁEM									
Ogółem	101	1403	971	27623	16573	9593	5696	8789	5414
Jednostek samorządu terytorial- nego	91	1294	941	27268	16382	9489	5643	8610	5318
Organizacji społecznych i stowa- rzyszeń	6	63	19	197	104	54	25	79	47
Organizacji wyznaniowych	1	9	4	87	51	24	15	51	31
Osób fizycznych	3	37	7	71	36	26	13	49	18

TABL. 3(44). LICEA OGÓLNOKSZTAŁCĄCE DLA MŁODZIEŻY WEDŁUG ORGANÓW PROWADZĄCYCH SZKOŁY (dok.)

WYSZCZEGÓLNIENIE	Szkoły	Pomiesz- czenia szkolne	Oddziały	Uczniowie				Absolwenci ^a	
				ogółem	w tym kobiety	ogółem w klasie I		ogółem	w tym kobiety
						razem	w tym kobiety		
NA PODBUDOWIE PROGRAMOWEJ SZKOŁY PODSTAWOWEJ ^b									
Razem	1	-	9	224	108	x	x	8789	5414
Jednostek samorządu terytorialnego	1	-	8	209	103	x	x	8610	5318
Organizacji społecznych i stowarzyszeń	-	-	1	15	5	x	x	79	47
Organizacji wyznaniowych	-	-	-	-	-	x	x	51	31
Osób fizycznych	-	-	-	-	-	x	x	49	18
NA PODBUDOWIE PROGRAMOWEJ GIMNAZJUM									
Razem	100	1403	962	27399	16465	9593	5696	x	x
Jednostek samorządu terytorialnego	90	1294	933	27059	16279	9489	5643	x	x
Organizacji społecznych i stowarzyszeń	6	63	18	182	99	54	25	x	x
Organizacji wyznaniowych	1	9	4	87	51	24	15	x	x
Osób fizycznych	3	37	7	71	36	26	13	x	x

a Z poprzedniego roku szkolnego. b Łącznie z oddziałami szkoły ponadpodstawowej działającymi w szkole ponadgimnazjalnej.

TABL. 4(45). ODDZIAŁY WEDŁUG KLAS W LICEACH OGÓLNOKSZTAŁCĄCYCH DLA MŁODZIEŻY

WYSZCZEGÓLNIENIE	Oddziały					
	Ogółem	w klasach				
		wstępnych dwujęzycznych	I	II	III	IV
OGÓŁEM	971	1	321	316	324	9
Licea ponadpodstawowe	1	x	x	x	-	1
ogólnokształcące	1	x	x	x	-	1
Oddziały szkoły ponadpodstawowej w szkole ponadgimnazjalnej	8	x	x	x	-	8
ogólnokształcące	8	x	x	x	-	8
Ponadgimnazjalne	962	1	321	316	324	x
ogólnokształcące	943	1	308	313	321	x
ogólnokształcące sportowe	3	-	1	1	1	x
ogólnokształcące mistrzostwa sportowego	6	-	2	2	2	x
uzupełniające	10	-	10	-	-	x

TABL. 5(46). UCZNIOWIE I ABSOLWENCI LICEÓW OGÓLNOKSZTAŁCĄCYCH PONADPODSTAWOWYCH WEDŁUG KLAS I PROFILI KSZTAŁCENIA

PROFIL KSZTAŁCENIA	Uczniowie						Absolwenci ^a			
	ogółem	w tym kobiety	III		IV		ogółem	w tym kobiety	którzy otrzymali świadectwo dojrza- łości	
			razem	w tym kobiety	razem	w tym kobiety			razem	w tym kobiety
OGÓŁEM	224	108	-	-	224	108	8789	5414	8437	5214
humanistyczny	-	-	-	-	-	-	596	458	580	448
matematyczny	-	-	-	-	-	-	1328	561	1307	552
przyrodniczy	-	-	-	-	-	-	736	540	717	527
ogólny	224	108	-	-	224	108	5030	3196	4783	3045
inny	-	-	-	-	-	-	1099	659	1050	642

a Z poprzedniego roku szkolnego.

V. SZKOLNICTWO ZAWODOWE I OGÓLNOZAWODOWE DLA MŁODZIEŻY

TABL. 1(47). WYBRANE DANE O SZKOŁACH ZAWODOWYCH I OGÓLNOZAWODOWYCH

WYSZCZEGÓLNIENIE	Szkoły	Pomieszczenia szkolne	Oddziały	Uczniowie		Absolwenci ^a	
				ogółem	w tym kobiety	ogółem	w tym kobiety
Ogółem	410	1910	1734	45384	19924	10596	5448
Zasadnicze i zasadnicze zawodowe.....	86	403	435	10379	2860	1797	1044
w tym specjalne.....	21	33	80	912	382	96	61
Szkoły średnie.....	324	1507	1299	35005	17064	8799	4404
na podbudowie programowej:							
szkoły podstawowej.....	63	155	233	5795	2984	7589	3936
licea zawodowe.....	1	-	2	44	26	746	342
licea techniczne.....	4	-	6	120	55	1396	748
licea i technika.....	58	155	225	5631	2903	5447	2846
szkoły gimnazjalnej.....	218	1301	979	27232	13433	79	60
licea profilowane.....	82	429	388	10690	5704	-	-
w tym specjalne.....	2	5	3	27	8	-	-
technika.....	133	806	575	16012	7373	-	-
szkoły artystyczne dające uprawnienia zawodowe.....	3	66	16	530	356	79	60
szkoły zasadniczej.....	43	51	87	1978	647	1131	408
licea i technika.....	43	51	87	1978	647	1117	403
licea i technika specjalne.....	-	-	-	-	-	14	5

a Z poprzedniego roku szkolnego.

TABL. 2(48). SZKOLNICTWO ZAWODOWE I OGÓLNOZAWODOWE PUBLICZNE I NIEPUBLICZNE

WYSZCZEGÓLNIENIE	Szkoły	Pomieszczenia szkolne	Oddziały	Uczniowie		Absolwenci ^a	
				ogółem	w tym kobiety	ogółem	w tym kobiety
Ogółem	410	1910	1734	45384	19924	10596	5448
Szkoły publiczne	404	1880	1723	45227	19852	10441	5364
Zasadnicze i zasadnicze zawodowe.....	84	393	430	10350	2854	1797	1044
w tym specjalne.....	20	30	77	897	376	96	61
Szkoły średnie.....	320	1487	1293	34877	16998	8644	4320
na podbudowie programowej:							
szkoły podstawowej.....	62	152	232	5772	2969	7434	3852
licea zawodowe.....	1	-	2	44	26	746	342
licea techniczne.....	4	-	6	120	55	1382	740
licea i technika.....	57	152	224	5608	2888	5306	2770
szkoły gimnazjalnej.....	215	1284	974	27127	13382	79	60
licea profilowane.....	81	429	387	10674	5698	-	-
technika.....	131	789	571	15923	7328	-	-
szkoły artystyczne dające uprawnienia zawodowe.....	3	66	16	530	356	79	60
szkoły zasadniczej.....	43	51	87	1978	647	1131	408
licea i technika.....	43	51	87	1978	647	1117	403
licea i technika specjalne.....	-	-	-	-	-	14	5
Szkoły niepubliczne z uprawnieniami szkoły publicznej	6	30	11	157	72	155	84
Zasadnicze zawodowe.....	2	10	5	29	6	-	-
w tym specjalne.....	1	3	3	15	6	-	-
Szkoły średnie.....	4	20	6	128	66	155	84
na podbudowie programowej:							
szkoły podstawowej.....	1	3	1	23	15	155	84
licea techniczne.....	-	-	-	-	-	14	8
licea i technika.....	1	3	1	23	15	141	76
szkoły gimnazjalnej.....	3	17	5	105	51	-	-
licea profilowane.....	1	-	1	16	6	-	-
technika.....	2	17	4	89	45	-	-

a Z poprzedniego roku szkolnego.

TABL. 3(49). SZKOLNICTWO ZAWODOWE I OGÓLNOZAWODOWE WEDŁUG ORGANÓW PROWADZĄCYCH SZKOŁY

WYSZCZEGÓLNIENIE	Szkoły	Oddziały	Uczniowie	Absolwenci ^a
Ogółem	410	1734	45384	10596
ZASADNICZE I ZASADNICZE ZAWODOWE				
Razem	86	435	10379	1797
Jednostek administracji centralnej (rządowej).....	1	2	2	2
Jednostek samorządu terytorialnego.....	83	428	10348	1795
Organizacji społecznych i stowarzyszeń.....	1	3	15	-
Pozostałe.....	1	2	14	-
TECHNIKA, LICEA ZAWODOWE I LICEA TECHNICZNE				
Razem	242	911	24315	8799
Jednostek administracji centralnej (rządowej).....	3	16	530	79
Jednostek samorządu terytorialnego.....	236	890	23673	8565
Organizacji społecznych i stowarzyszeń.....	2	4	89	75
Pozostałe.....	1	1	23	80
LICEA PROFILOWANE				
Razem	82	388	10690	-
Jednostek samorządu terytorialnego.....	81	387	10674	-
Pozostałe.....	1	1	16	-

a Z poprzedniego roku szkolnego.

TABL. 4(50). SZKOLNICTWO ZAWODOWE I OGÓLNOZAWODOWE SPECJALNE WEDŁUG ORGANÓW PROWADZĄCYCH

WYSZCZEGÓLNIENIE	Szkoły	Uczniowie	Absolwenci ^a
Ogółem	23	939	110
na podbudowie programowej szkoły podstawowej:			
Szkoły średnie zawodowe (prowadzone przez samorząd terytorialny).....	-	-	14
na podbudowie programowej szkoły gimnazjalnej:			
Szkoły zasadnicze zawodowe.....	21	912	96
Jednostek samorządu terytorialnego.....	20	897	96
Stowarzyszeń i organizacji społecznych.....	1	15	-
Licea profilowane (prowadzone przez samorząd terytorialny).....	2	27	-

a Z poprzedniego roku szkolnego.

TABL. 5(51). UCZNIOWIE KLAS I, KTÓRZY W POPRZEDNIM ROKU SZKOLNYM OTRZYMALI ŚWIADECTWA UKOŃCZENIA SZKOŁY NIŻSZEGO SZCZEBŁA (bez szkół specjalnych)

WYSZCZEGÓLNIENIE	Uczniowie klas I w roku szkolnym 2004/2005					
	ogółem	w tym kobiety	w tym, którzy świadectwo ukończenia szkoły niższego szczebla otrzymali w roku szkolnym 2003/2004			
			razem	w tym kobiety	w tym ze wsi	
					razem	w tym kobiety
Ogółem	14757	6467	11749	5182	1003	453
na podbudowie programowej:						
Szkoły podstawowej.....	31	22	-	-	-	-
technika, licea i szkoły równorzędne.....	31	22	-	-	-	-

TABL. 5(51). UCZNIOWIE KLAS I, KTÓRZY W POPRZEDNIM ROKU SZKOLNYM OTRZYMALI ŚWIADECTWA UKOŃCZENIA SZKOŁY NIŻSZEGO SZCZEBŁA (bez szkół specjalnych) (dok.)

WYSZCZEGÓLNIENIE	Uczniowie klas I w roku szkolnym 2004/2005					
	ogółem	w tym kobiety	w tym, którzy świadectwo ukończenia szkoły niższego szczebla otrzymali w roku szkolnym 2003/2004			
			razem	w tym kobiety	w tym ze wsi	
					razem	w tym kobiety
Szkoły gimnazjalnej.....	14726	6445	11749	5182	1003	453
zasadnicze zawodowe	3976	1223	2951	937	114	34
licea profilowane.....	3684	1914	3096	1606	224	126
technika	6926	3219	5634	2596	665	293
szkoły artystyczne dające uprawnienia zawodowe ^a	140	89	68	43	-	-

a Bez uczniów szkół artystycznych dających uprawnienia zawodowe, którzy uczęszczali równocześnie do innych szkół.

TABL. 6(52). WYNIKI EGZAMINÓW DOJRZAŁOŚCI W SZKOŁACH PONADPODSTAWOWYCH

WYSZCZEGÓLNIENIE	Absolwenci ^a					
	ogółem		którzy przystąpili do egzaminu dojrzałości		którzy otrzymali świadectwo dojrzałości	
	razem	w tym kobiety	razem	w tym kobiety	razem	w tym kobiety
Ogółem	8774	4387	8379	4231	7045	3616
Szkoły średnie na podbudowie programowej:						
szkoły podstawowej.....	7589	3936	7317	3826	6275	3327
licea zawodowe	746	342	681	324	513	246
licea techniczne.....	1396	748	1335	716	1119	615
licea i technika.....	5447	2846	5301	2786	4643	2466
szkoły gimnazjalnej.....	54	43	54	43	54	43
szkoły artystyczne dające uprawnienia zawodowe ^b	54	43	54	43	54	43
szkoły zasadniczej.....	1131	408	1008	362	716	246
licea i technika.....	1117	403	1008	362	716	246
licea i technika specjalne.....	14	5	-	-	-	-

a Z poprzedniego roku szkolnego. b Bez absolwentów szkół artystycznych dających uprawnienia zawodowe, którzy uczęszczali równocześnie do innych szkół.

TABL. 7(53). UCZNIOWIE I ABSOLWENCI W SZKOLNICTWIE ZAWODOWYM I OGÓLNOZAWODOWYM WEDŁUG GRUP KIERUNKÓW KSZTAŁCENIA

GRUPY KIERUNKÓW KSZTAŁCENIA ^a	Ponadpodstawowe szkoły średnie zawodowe		Szkoły ponadgimnazjalne			
	uczniowie	absolwencji ^b	uczniowie			
			zasadnicze zawodowe	licea profilowane	technika	szkoły artystyczne dające uprawnienia zawodowe
Ogółem	7773	8720	10374	10690	16012	530
Artystyczne.....	-	44	32	290	-	443
Spoleczne.....	1752	1703	-	-	3701	-
Ekonomiczne i administracyjne.....	1532	1931	1712	5811	2743	87
Fizyczne	25	50	-	-	-	-
Inżynieryjno-techniczne.....	1838	1825	3443	906	3226	-
Produkcji i przetwórstwa.....	977	810	2957	-	814	-
Architektury i budownictwa.....	413	599	623	584	608	-
Rolnicze, leśne i rybactwa.....	347	587	159	440	560	-
Medyczne	-	-	-	-	-	-
Opieki społecznej.....	-	83	-	510	-	-
Usługi dla ludności	765	939	1448	1599	4023	-
Usług transportowych.....	60	86	-	460	128	-
Ochrony środowiska.....	64	63	-	90	209	-

a Zgodnie z Międzynarodową Standardową Klasyfikacją Edukacji (ISCED'97). b Z poprzedniego roku szkolnego.

VI. SZKOLNICTWO POLICEALNE (POMATURALNE)

TABL. 1(54). SZKOLNICTWO POLICEALNE ^a PUBLICZNE I NIEPUBLICZNE

WYSZCZEGÓLNIENIE	Szkoły	Oddziały	Uczniowie				Absolwenci ^b	
			ogółem		w tym w klasie I		ogółem	w tym kobiety
			ogółem	w tym kobiety	razem	w tym kobiety		
Szkoły	125	447	11048	6239	6814	3593	3368	2205
Publiczne.....	48	231	6835	4121	4185	2293	1982	1346
Niepubliczne z uprawnieniami szkoły publicznej.....	64	199	3861	1894	2277	1076	1286	796
Niepubliczne.....	13	17	352	224	352	224	100	63

a Łącznie ze szkolnictwem pomaturalnym. b Z poprzedniego roku szkolnego.

TABL. 2(55). SZKOLNICTWO POLICEALNE ^a WEDŁUG ORGANÓW PROWADZĄCYCH SZKOŁY

WYSZCZEGÓLNIENIE	Szkoły	Uczniowie			Absolwenci ^b	
		ogółem	w tym		ogółem	w tym kobiety
			w klasie I	kobiety		
Ogółem	125	11048	6814	6239	3368	2205
Jednostek samorządu terytorialnego	48	6835	4185	4121	1982	1346
Organizacji społecznych i stowarzyszeń	34	2032	1251	1084	615	384
Pozostałe.....	43	2181	1378	1034	771	475

a Łącznie ze szkolnictwem pomaturalnym. b Z poprzedniego roku szkolnego.

TABL. 3(56). UCZNIOWIE I ABSOLWENCI SZKÓŁ POLICEALNYCH ^a WEDŁUG GRUP KIERUNKÓW KSZTAŁCENIA

GRUPY KIERUNKÓW KSZTAŁCENIA ^b	Uczniowie		Absolwenci ^c	
	ogółem	w tym kobiety	ogółem	w tym kobiety
Ogółem	11048	6239	3368	2205
Pedagogiczne.....	328	259	85	72
Artystyczne.....	21	5	-	-
Humanistyczne.....	15	11	11	9
Spoleczne.....	1055	753	633	537
Ekonomiczne i administracyjne.....	2735	1917	867	636
Fizyczne	41	23	12	10
Informatyczne.....	2246	530	614	204
Inżynieryjno-techniczne.....	83	31	11	-
Produkcji i przetwórstwa.....	-	-	1	1
Architektury i budownictwa.....	155	72	16	6
Rolnicze, leśne i rybactwa.....	44	3	42	6
Medyczne	1036	639	446	299
Opieki społecznej.....	752	664	65	63
Usługi dla ludności	1593	1149	373	302
Ochrony środowiska.....	107	53	42	21
Ochrony i bezpieczeństwa	837	130	150	39

a Łącznie ze szkolnictwem pomaturalnym. b Zgodnie poprzedniego Międzynarodową Standardową Klasyfikacją Edukacji (ISCED'97). c Z poprzedniego roku szkolnego.

VII. SZKOLNICTWO WYŻSZE

TABL. 1(57). STUDENCI SZKÓŁ WYŻSZYCH WEDŁUG UCZELNI

WYSZCZEGÓLNIENIE	Studenci		Na studiach							
	ogółem	w tym kobiety	dziennych		wieczorowych		zaocznych		eksternistycznych	
			razem	w tym kobiety	razem	w tym kobiety	razem	w tym kobiety	razem	w tym kobiety
Ogółem	61353	36065	31202	19184	629	431	29512	16445	10	5
Uniwersytet Gdański - punkt konsultacyjny w Elblągu	187	70	-	-	-	-	187	70	-	-
Uniwersytet Warmiński - Mazurski w Olsztynie	36256	22534	24631	15719	96	48	11519	6762	10	5
Szkoła Wyższa im Pawła Włodkowica w Płocku Filia w Iławie	1103	701	140	99	-	-	963	602	-	-
Wyższa Szkoła Finansów i Zarządzania w Białymstoku Filia w Elku	1311	632	465	238	-	-	846	394	-	-
Wyższa Szkoła Zarządzania i Przedsiębiorczości im. B. Jańskiego w Warszawie Filia w Elblągu	966	496	192	90	-	-	774	406	-	-
Olsztyńska Wyższa Szkoła Informatyki i Zarządzania im. Tadeusza Kotarbińskiego w Olsztynie	1605	621	352	89	-	-	1253	532	-	-
Wyższa Szkoła Informatyki i Ekonomii WTP w Olsztynie ...	3835	1605	855	363	-	-	2980	1242	-	-
Wydział Zamiejscowy Wyższej Szkoły Informatyki i Ekonomii w Kętrzynie	535	346	-	-	-	-	535	346	-	-
Wszechnica Mazurska w Olecku	2971	1776	72	46	-	-	2899	1730	-	-
Wyższa Szkoła Pedagogiczna Towarzystwa Wiedzy Powszechnej w Warszawie Filia w Olsztynie	1510	899	121	77	-	-	1389	822	-	-
Olsztyńska Szkoła Wyższa im. J. Rusieckiego w Olsztynie	3179	2035	914	622	533	383	1732	1030	-	-
Elbląska Uczelnia Humanistyczno-Ekonomiczna w Elblągu	3046	1849	625	390	-	-	2421	1459	-	-
Państwowa Wyższa Szkoła Zawodowa w Elblągu	4046	2117	2658	1366	-	-	1388	751	-	-
Prywatna Wyższa Szkoła Zawodowa w Giżycku	690	349	163	79	-	-	527	270	-	-
Wszechnica Warmińska w Lidzbarku Warmińskim	113	35	14	6	-	-	99	29	-	-

TABL. 2(58). STUDENCI SZKÓŁ WYŻSZYCH WEDŁUG GRUP KIERUNKÓW I KIERUNKÓW STUDIÓW

SZKOŁY GRUPY KIERUNKÓW STUDIÓW KIERUNKI STUDIÓW	Studenci		Na studiach							
	ogółem	w tym kobiety	dziennych		wieczorowych		zaocznych		eksternistycznych	
			razem	w tym kobiety	razem	w tym kobiety	razem	w tym kobiety	razem	w tym kobiety
Ogółem	56276	33267	30284	18680	629	431	25353	14151	10	5
Uniwersytet Warmińsko - Mazurski w Olsztynie	36256	22534	24631	15719	96	48	11519	6762	10	5
Kształcenie	4716	3477	3012	2245	-	x	1704	1232	-	x
pedagogika	3431	3055	2123	1916	-	x	1308	1139	-	x
w tym:										
nauczanie początkowe	555	538	335	319	-	x	220	219	-	x
pedagogika opiekuńczo- wychowawcza	425	401	261	249	-	x	164	152	-	x
edukacja techniczno- informatyczna	888	160	587	125	-	x	301	35	-	x
edukacja artystyczna w za- kresie sztuki plastycznej	272	190	189	139	-	x	83	51	-	x
edukacja artystyczna w za- kresie sztuki muzycznej	125	72	113	65	-	x	12	7	-	x
Nauki humanistyczne i sztuka	4156	2808	3182	2114	-	x	974	694	-	x
filologia	1121	932	891	733	-	x	230	199	-	x
filologia angielska	221	172	146	105	-	x	75	67	-	x
filologia germańska	247	199	165	128	-	x	82	71	-	x
filologia rosyjska	73	61	-	x	-	x	73	61	-	x
filologia słowiańska	200	180	200	180	-	x	-	x	-	x
filologia ukraińska	41	21	41	21	-	x	-	x	-	x
filologia rosyjsko-angielska	194	172	194	172	-	x	-	x	-	x
filologia rosyjska z j. nie- mieckim	79	70	79	70	-	x	-	x	-	x
filologia ukraińsko-polska..	66	57	66	57	-	x	-	x	-	x
filologia polska	813	735	537	487	-	x	276	248	-	x
filozofia	237	119	237	119	-	x	-	x	-	x
historia	713	358	502	284	-	x	211	74	-	x
teologia	1272	664	1015	491	-	x	257	173	-	x
Nauki społeczne, gospodarka i prawo	12668	8403	7647	5078	72	43	4949	3282	-	x
ekonomia	536	410	290	213	-	x	246	197	-	x
politologia	1170	581	814	415	-	x	356	166	-	x
socjologia	422	344	286	238	-	x	136	106	-	x
administracja	3361	2301	1524	1034	-	x	1837	1267	-	x
stosunki międzynarodowe	873	580	570	380	-	x	303	200	-	x
towaroznawstwo	1327	960	1178	856	-	x	149	104	-	x
zarządzanie i marketing	2271	1613	1231	904	-	x	1040	709	-	x
zarządzanie i inżynieria pro- dukcji	98	48	76	41	-	x	22	7	-	x
prawo	2019	1156	1327	750	72	43	620	363	-	x
informacja naukowa i biblio- tekarstwo	17	15	-	x	-	x	17	15	-	x
dziennikarstwo i komunikacja społeczna	574	395	351	247	-	x	223	148	-	x
Nauka	1760	1084	1422	846	24	5	314	233	-	x
biologia	742	599	634	511	-	x	108	88	-	x
matematyka	688	429	482	284	-	x	206	145	-	x
informatyka	330	56	306	51	24	5	-	x	-	x

TABL. 2(58). STUDENCI SZKÓŁ WYŻSZYCH WEDŁUG GRUP KIERUNKÓW I KIERUNKÓW STUDIÓW (cd.)

SZKOŁY GRUPY KIERUNKÓW STUDIÓW KIERUNKI STUDIÓW	Studenci		Na studiach							
	ogółem	w tym kobiety	dziennych		wieczorowych		zaocznych		eksternistycznych	
			razem	w tym kobiety	razem	w tym kobiety	razem	w tym kobiety	razem	w tym kobiety
Zdrowie i opieka społeczna....	163	157	91	86	-	x	72	71	-	x
pielęgniarstwo	163	157	91	86	-	x	72	71	-	x
Technika, przemysł, budownictwo	6226	2848	4285	2277	-	x	1931	566	10	5
biotechnologia	284	226	284	226	-	x	-	x	-	x
geodezja i kartografia	1423	609	765	397	-	x	658	212	-	x
inżynieria chemiczna i procesowa	239	159	239	159	-	x	-	x	-	x
mechanika i budowa maszyn	570	6	365	4	-	x	205	2	-	x
technika rolnicza i leśna	520	55	290	24	-	x	230	31	-	x
technologia żywności i żywienie człowieka	1464	1102	1051	854	-	x	403	243	10	5
budownictwo	849	170	531	128	-	x	318	42	-	x
architektura krajobrazu	223	186	223	186	-	x	-	x	-	x
gospodarka przestrzenna	654	335	537	299	-	x	117	36	-	x
Rolnictwo	4175	2345	3341	2021	-	x	834	324	-	x
ogrodnictwo	277	156	244	143	-	x	33	13	-	x
rolnictwo	1357	663	912	502	-	x	445	161	-	x
rybactwo	327	67	243	60	-	x	84	7	-	x
zootechnika	1167	793	895	650	-	x	272	143	-	x
weterynaria	1047	666	1047	666	-	x	-	x	-	x
Usługi	2392	1412	1651	1052	-	x	741	360	-	x
inżynieria środowiska	249	77	249	77	-	x	-	x	-	x
ochrona środowiska	2143	1335	1402	975	-	x	741	360	-	x
Olsztyńska Wyższa Szkoła Informatyki i Zarządzania im. Tadeusza Kotarbińskiego w Olsztynie	1605	621	352	89	-	x	1253	532	-	x
Nauki społeczne, gospodarka i prawo	1081	606	174	87	-	x	907	519	-	x
zarządzanie i marketing	1081	606	174	87	-	x	907	519	-	x
Nauka	524	15	178	2	-	x	346	13	-	x
informatyka	524	15	178	2	-	x	346	13	-	x
Wyższa Szkoła Informatyki i Ekonomii TWP w Olsztynie	4370	1951	855	363	-	x	3515	1588	-	x
Kształcenie	409	292	81	67	-	x	328	225	-	x
pedagogika	409	292	81	67	-	x	328	225	-	x
Nauki społeczne, gospodarka i prawo	2257	1515	412	266	-	x	1845	1249	-	x
ekonomia	1286	962	116	79	-	x	1170	883	-	x
socjologia	971	553	296	187	-	x	675	366	-	x
Nauka	1704	144	362	30	-	x	1342	114	-	x
informatyka i ekonometria	1704	144	362	30	-	x	1342	114	-	x

TABL. 2(58). STUDENCI SZKÓŁ WYŻSZYCH WEDŁUG GRUP KIERUNKÓW I KIERUNKÓW STUDIÓW (cd.)

SZKOŁY GRUPY KIERUNKÓW STUDIÓW KIERUNKI STUDIÓW	Studenci		Na studiach							
	ogółem	w tym kobiety	dziennych		wieczorowych		zaocznych		eksternistycznych	
			razem	w tym kobiety	razem	w tym kobiety	razem	w tym kobiety	razem	w tym kobiety
Wszecznica Mazurska w Olecku	2971	1776	72	46	-	x	2899	1730	-	x
Kształcenie	820	556	-	x	-	x	820	556	-	x
pedagogika.....	820	556	-	x	-	x	820	556	-	x
w tym:										
nauczanie początkowe z wychowanie przed- szkolnym.....	148	144	-	x	-	x	148	144	-	x
pedagogika opiekuńczo- wychowawcza.....	122	108	-	x	-	x	122	108	-	x
Nauki humanistyczne i sztuka	779	634	53	39	-	x	726	595	-	x
filologia.....	779	634	53	39	-	x	726	595	-	x
filologia angielska.....	644	523	53	39	-	x	591	484	-	x
filologia germańska.....	135	111	-	x	-	x	135	111	-	x
Nauki społeczne, gospodarka i prawo	996	486	19	7	-	x	977	479	-	x
administracja.....	669	320	19	7	-	x	650	313	-	x
zarządzanie i marketing.....	327	166	-	x	-	x	327	166	-	x
Usługi	376	100	-	x	-	x	376	100	-	x
ochrona środowiska.....	376	100	-	x	-	x	376	100	-	x
Olsztyńska Szkoła Wyższa im.J. Rusieckiego w Olsztynie	3179	2035	914	622	533	383	1732	1030	-	x
Kształcenie	1249	600	212	110	-	x	1037	490	-	x
pedagogika.....	832	535	120	96	-	x	712	439	-	x
wychowanie fizyczne.....	417	65	92	14	-	x	325	51	-	x
Nauki humanistyczne i sztuka	50	39	-	x	-	x	50	39	-	x
filologia.....	50	39	-	x	-	x	50	39	-	x
filologia angielska.....	50	39	-	x	-	x	50	39	-	x
Nauki społeczne, gospodarka i prawo	152	72	50	28	-	x	102	44	-	x
politologia.....	152	72	50	28	-	x	102	44	-	x
Zdrowie i opieka społeczna....	1417	1131	547	415	533	383	337	333	-	x
fizjoterapia.....	879	600	346	217	533	383	-	x	-	x
zdrowie publiczne.....	538	531	201	198	-	x	337	333	-	x
Usługi	311	193	105	69	-	x	206	124	-	x
turystyka i rekreacja.....	311	193	105	69	-	x	206	124	-	x
Elbląska Uczelnia Human- styczno-Ekonomiczna w Elblągu	3046	1849	625	390	-	x	2421	1459	-	x
Kształcenie	1646	1086	333	244	-	x	1313	842	-	x
pedagogika.....	1646	1086	333	244	-	x	1313	842	-	x
Nauki społeczne, gospodarka i prawo	1400	763	292	146	-	x	1108	617	-	x
politologia.....	104	43	43	20	-	x	61	23	-	x
administracja.....	872	586	165	104	-	x	707	482	-	x
zarządzanie i marketing.....	424	134	84	22	-	x	340	112	-	x

TABL. 2(58). STUDENCI SZKÓŁ WYŻSZYCH WEDŁUG GRUP KIERUNKÓW I KIERUNKÓW STUDIÓW (dok.)

SZKOŁY GRUPY KIERUNKÓW STUDIÓW KIERUNKI STUDIÓW	Studenci		Na studiach							
	ogółem	w tym kobiety	dziennych		wieczorowych		zaocznych		eksternistycznych	
			razem	w tym kobiety	razem	w tym kobiety	razem	w tym kobiety	razem	w tym kobiety
Państwowa Wyższa Szkoła Zawodowa w Elblągu	4046	2117	2658	1366	-	x	1388	751	-	x
Kształcenie.....	506	432	506	432	-	x	-	x	-	x
język polski.....	122	103	122	103	-	x	-	x	-	x
język niemiecki.....	105	92	105	92	-	x	-	x	-	x
język angielski.....	155	115	155	115	-	x	-	x	-	x
edukacja wczesnoszkolna.....	115	113	115	113	-	x	-	x	-	x
edukacja wczesnoszkolna z językiem obcym.....	9	9	9	9	-	x	-	x	-	x
Nauki społeczne, gospodarka i prawo	2448	1432	1262	720	-	x	1186	712	-	x
administracja samorządowa i finanse publiczne.....	828	627	385	284	-	x	443	343	-	x
zarządzanie małym i średnim przedsiębiorstwem	608	316	318	163	-	x	290	153	-	x
ekonomia menadżerska	582	453	309	249	-	x	273	204	-	x
systemy komputerowe w administracji.....	430	36	250	24	-	x	180	12	-	x
Nauka.....	406	52	254	42	-	x	152	10	-	x
projektowanie baz danych i oprogramowanie użytkowe	406	52	254	42	-	x	152	10	-	x
Technika, przemysł, budownictwo	404	24	404	24	-	x	-	x	-	x
elektrotechnika z informatyką techniczną	195	7	195	7	-	x	-	x	-	x
inżynieria mechaniczna.....	209	17	209	17	-	x	-	x	-	x
Usługi	282	177	232	148	-	x	50	29	-	x
inżynieria ekologiczna	282	177	232	148	-	x	50	29	-	x
Prywatna Wyższa Szkoła Zawodowa w Giżycku	690	349	163	79	-	x	527	270	-	x
Nauki społeczne, gospodarka i prawo	309	217	39	25	-	x	270	192	-	x
administracja publiczna.....	309	217	39	25	-	x	270	192	-	x
Nauka.....	205	23	58	11	-	x	147	12	-	x
informatyka stosowana	205	23	58	11	-	x	147	12	-	x
Usługi	176	109	66	43	-	x	110	66	-	x
obsługa ruchu turystycznego	176	109	66	43	-	x	110	66	-	x
Wszechnica Warmińska w Lidzbarku Warmińskim	113	35	14	6	-	x	99	29	-	x
Nauki społeczne, gospodarka i prawo	113	35	14	6	-	x	99	29	-	x
gospodarka przestrzenna.....	113	35	14	6	-	x	99	29	-	x

TABL. 3(59). ABSOLWENCI SZKÓŁ WYŻSZYCH WEDŁUG SYSTEMÓW STUDIÓW

WYSZCZEGÓLNIENIE	Ogółem	Na studiach			
		dziennych	wieczorowych	zaocznych	eksternistycznych
Ogółem	11856	5292	35	6497	32
Uniwersytet Gdański - punkt konsultacyjny w Elblągu	71	-	-	71	-
Uniwersytet Warmiński - Mazurski w Olsztynie	6340	3939	-	2392	9
Szkoła Wyższa im Pawła Włodkowica w Płocku Filia w Iławie	195	42	-	153	-
Wyższa Szkoła Finansów i Zarządzania w Białymstoku Filia w Elku	209	123	-	86	-
Wyższa Szkoła Zarządzania i Przedsiębiorczości im. B. Jańskiego w Warszawie Filia w Elblągu	366	47	-	319	-
Olsztyńska Wyższa Szkoła Zarządzania im. Tadeusza Kotarbińskiego w Olsztynie	267	59	-	208	-
Wyższa Szkoła Informatyki i Ekonomii TWP w Olsztynie	1552	378	-	1151	23
Wszechnica Mazurska w Olecku	734	6	-	728	-
Wyższa Szkoła Pedagogiczna Towarzystwa Wiedzy Powszechnej w Warszawie Filia w Olsztynie	530	-	-	530	-
Olsztyńska Szkoła Wyższa im. J. Rusieckiego w Olsztynie	484	110	35	339	-
Elbląska Uczelnia Humanistyczno-Ekonomiczna w Elblągu	485	77	-	408	-
Państwowa Wyższa Szkoła Zawodowa w Elblągu	529	469	-	60	-
Prywatna Wyższa Szkoła Zawodowa w Giżycku	94	42	-	52	-

TABL. 4(60). ABSOLWENCI SZKÓŁ WYŻSZYCH WEDŁUG GRUP KIERUNKÓW I KIERUNKÓW STUDIÓW

SZKOŁY GRUPY KIERUNKÓW STUDIÓW KIERUNKI STUDIÓW	Absolwenci		Na studiach							
	ogółem	w tym kobiety	dziennych		wieczorowych		zaocznych		eksternistycznych	
			razem	w tym kobiety	razem	w tym kobiety	razem	w tym kobiety	razem	w tym kobiety
Ogółem	10465	6619	5060	3249	35	29	5338	3330	32	11
Uniwersytet Warmiński - Mazurski w Olsztynie	6321	4152	3920	2603	-	x	2392	1544	9	5
Kształcenie	1188	933	698	589	-	x	490	344	-	x
pedagogika	991	854	578	532	-	x	413	322	-	x
w tym:										
nauczanie początkowe ..	110	108	57	55	-	x	53	53	-	x
pedagogika opiekuńczo-wychowawcza	101	93	76	73	-	x	25	20	-	x
edukacja techniczno-informatyczna	103	16	54	11	-	x	49	5	-	x
edukacja artystyczna w zakresie sztuki plastycznej	60	46	40	32	-	x	20	14	-	x
edukacja artystyczna w zakresie sztuki muzycznej	34	17	26	14	-	x	8	3	-	x

TABL. 4(60). ABSOLWENCI SZKÓŁ WYŻSZYCH WEDŁUG GRUP KIERUNKÓW I KIERUNKÓW STUDIÓW (cd.)

SZKOŁY GRUPY KIERUNKÓW STUDIÓW KIERUNKI STUDIÓW	Absolwenci		Na studiach							
	ogółem	w tym kobiety	dziennych		wieczorowych		zaocznych		eksternistycznych	
			razem	w tym kobiety	razem	w tym kobiety	razem	w tym kobiety	razem	w tym kobiety
Nauki humanistyczne i sztuka	597	438	355	243	-	x	242	195	-	x
filologia	173	150	83	74	-	x	90	76	-	x
filologia angielska.....	67	60	39	34	-	x	28	26	-	x
filologia germańska	83	67	21	17	-	x	62	50	-	x
filologia słowiańska	8	8	8	8	-	x	-	x	-	x
filologia rosyjsko-angielska.	11	11	11	11	-	x	-	x	-	x
filologia rosyjska z j. niemieckim	4	4	4	4	-	x	-	x	-	x
filologia polska.....	155	141	90	81	-	x	65	60	-	x
historia.....	126	70	106	62	-	x	20	8	-	x
teologia.....	143	77	76	26	-	x	67	51	-	x
Nauki społeczne, gospodarka i prawo	2065	1436	1070	738	-	x	995	698	-	x
politologia	155	81	86	52	-	x	69	29	-	x
administracja	919	617	392	260	-	x	527	357	-	x
stosunki międzynarodowe.....	175	124	133	87	-	x	42	37	-	x
towaroznawstwo.....	113	72	113	72	-	x	-	x	-	x
zarządzanie i marketing	637	491	324	248	-	x	313	243	-	x
prawo.....	26	15	-	x	-	x	26	15	-	x
informacja naukowa i biblio- tekarstwo	40	36	22	19	-	x	18	17	-	x
Nauka.....	346	233	287	187	-	x	59	46	-	x
biologia	158	134	123	102	-	x	35	32	-	x
matematyka.....	119	88	95	74	-	x	24	14	-	x
informatyka.....	69	11	69	11	-	x	-	x	-	x
Technika, przemysł, budow- nictwo	1010	458	669	335	-	x	332	118	9	5
biotechnologia	23	16	23	16	-	x	-	x	-	x
geodezja i kartografia	330	129	157	71	-	x	173	58	-	x
inżynieria chemiczna i proce- sowa	17	9	17	9	-	x	-	x	-	x
mechanika i budowa maszyn	72	2	41	2	-	x	31	x	-	x
technika rolnicza i leśna	25	x	14	x	-	x	11	x	-	x
technologia żywności i ży- wienie człowieka.....	240	172	167	124	-	x	64	43	9	5
budownictwo	138	31	107	25	-	x	31	6	-	x
architektura krajobrazu.....	48	32	48	32	-	x	-	x	-	x
gospodarka przestrzenna.....	117	67	95	56	-	x	22	11	-	x
Rolnictwo	527	284	441	251	-	x	86	33	-	x
ogrodnictwo.....	52	28	40	25	-	x	12	3	-	x
rolnictwo	219	99	166	84	-	x	53	15	-	x
rybactwo	53	13	48	12	-	x	5	1	-	x
zootechnika	69	52	53	38	-	x	16	14	-	x
weterynaria.....	134	92	134	92	-	x	-	x	-	x
Usługi	588	370	400	260	-	x	188	110	-	x
inżynieria środowiska	57	20	57	20	-	x	-	x	-	x
ochrona środowiska	531	350	343	240	-	x	188	110	-	x

TABL. 4(60). ABSOLWENCI SZKÓŁ WYŻSZYCH WEDŁUG GRUP KIERUNKÓW I KIERUNKÓW STUDIÓW (cd.)

SZKOŁY GRUPY KIERUNKÓW STUDIÓW KIERUNKI STUDIÓW	Absolwenci		Na studiach							
	ogółem	w tym kobiety	dziennych		wieczorowych		zaocznych		eksternistycznych	
			razem	w tym kobiety	razem	w tym kobiety	razem	w tym kobiety	razem	w tym kobiety
Olsztyńska Wyższa Szkoła Informatyki i Zarządzania im. Tadeusza Kotarbińskiego w Olsztynie	267	164	59	27	-	x	208	137	-	x
Nauki społeczne, gospodarka i prawo	267	164	59	27	-	x	208	137	-	x
zarządzanie i marketing	267	164	59	27	-	x	208	137	-	x
Wyższa Szkoła Informatyki i Ekonomii TWP w Olsztynie	1552	730	378	139	-	x	1151	585	23	6
Nauki społeczne, gospodarka i prawo	793	601	172	121	-	x	598	474	23	6
ekonomia	567	466	83	67	-	x	484	399	-	x
socjologia	226	135	89	54	-	x	114	75	23	6
Nauka	759	129	206	18	-	x	553	111	-	x
informatyka i ekonometria	759	129	206	18	-	x	553	111	-	x
Wszechnica Mazurska w Olecku	734	483	6	4	-	x	728	479	-	x
Kształcenie	187	140	-	x	-	x	187	140	-	x
pedagogika	187	140	-	x	-	x	187	140	-	x
w tym:										
nauczanie początkowe z wychowanie przed- szkolnym	32	32	-	x	-	x	32	32	-	x
pedagogika opiekuńczo- wychowawcza	40	33	-	x	-	x	40	33	-	x
Nauki humanistyczne i sztuka	189	162	6	4	-	x	183	158	-	x
filologia	189	162	6	4	-	x	183	158	-	x
filologia angielska	130	109	6	4	-	x	124	105	-	x
filologia germańska	59	53	-	x	-	x	59	53	-	x
Nauki społeczne, gospodarka i prawo	218	132	-	x	-	x	218	132	-	x
administracja	146	82	-	x	-	x	146	82	-	x
zarządzanie i marketing	72	50	-	x	-	x	72	50	-	x
Usługi	140	49	-	x	-	x	140	49	-	x
ochrona środowiska	140	49	-	x	-	x	140	49	-	x
Olsztyńska Szkoła Wyższa im.J. Rusieckiego w Olsztynie	484	344	110	78	35	29	339	237	-	x
Kształcenie	274	176	28	17	-	x	246	159	-	x
pedagogika	224	165	16	12	-	x	208	153	-	x
wychowanie fizyczne	50	11	12	5	-	x	38	6	-	x
Nauki humanistyczne i sztuka	13	13	-	x	-	x	13	13	-	x
filologia	13	13	-	x	-	x	13	13	-	x
filologia angielska	13	13	-	x	-	x	13	13	-	x
Zdrowie i opieka społeczna....	114	94	56	42	35	29	23	23	-	x
fizjoterapia	80	60	45	31	35	29	-	x	-	x
zdrowie publiczne	34	34	11	11	-	x	23	23	-	x
Usługi	83	61	26	19	-	x	57	42	-	x
turystyka i rekreacja	83	61	26	19	-	x	57	42	-	x

TABL. 4(60). ABSOLWENCI SZKÓŁ WYŻSZYCH WEDŁUG GRUP KIERUNKÓW I KIERUNKÓW STUDIÓW (dok.)

SZKOŁY GRUPY KIERUNKÓW STUDIÓW KIERUNKI STUDIÓW	Absolwenci		Na studiach							
	ogółem	w tym kobiety	dziennych		wieczorowych		zaocznych		eksternistycznych	
			razem	w tym kobiety	razem	w tym kobiety	razem	w tym kobiety	razem	w tym kobiety
Elbląska Uczelnia Humanistyczno-Ekonomiczna w Elblągu	485	334	77	59	-	x	408	275	-	x
Kształcenie	289	183	45	35	-	x	244	148	-	x
pedagogika.....	289	183	45	35	-	x	244	148	-	x
Nauki społeczne, gospodarka i prawo	196	151	32	24	-	x	164	127	-	x
administracja.....	196	151	32	24	-	x	164	127	-	x
Państwowa Wyższa Szkoła Zawodowa w Elblągu	528	367	468	322	-	x	60	45	-	x
Kształcenie	135	118	135	118	-	x	-	x	-	x
język polski.....	34	30	34	30	-	x	-	x	-	x
język niemiecki.....	26	21	26	21	-	x	-	x	-	x
język angielski.....	42	34	42	34	-	x	-	x	-	x
edukacja wczesnoszkolna.....	33	33	33	33	-	x	-	x	-	x
Nauki społeczne, gospodarka i prawo	336	233	276	188	-	x	60	45	-	x
administracja samorządowa i finanse publiczne.....	142	102	108	74	-	x	34	28	-	x
zarządzanie małym i średnim przedsiębiorstwem.....	102	62	76	45	-	x	26	17	-	x
ekonomia menadżerska.....	92	69	92	69	-	x	-	x	-	x
Technika, przemysł, budownictwo	34	3	34	3	-	x	-	x	-	x
elektrotechnika z informatyką techniczną.....	14	1	14	1	-	x	-	x	-	x
inżynieria mechaniczna.....	20	2	20	2	-	x	-	x	-	x
Usługi	23	13	23	13	-	x	-	x	-	x
inżynieria ekologiczna.....	23	13	23	13	-	x	-	x	-	x
Prywatna Wyższa Szkoła Zawodowa w Giżycku	94	45	42	17	-	x	52	28	-	x
Nauki społeczne, gospodarka i prawo	20	14	20	14	-	x	-	x	-	x
administracja publiczna.....	20	14	20	14	-	x	-	x	-	x
Nauka	39	5	21	2	-	x	18	3	-	x
informatyka stosowana.....	39	5	21	2	-	x	18	3	-	x
Usługi	35	26	1	1	-	x	34	25	-	x
obsługa ruchu turystycznego..	35	26	1	1	-	x	34	25	-	x

TABL. 5(61). CUDZOZIEMCY – STUDENCI I ABSOLWENCI WEDŁUG UCZELNI

SZKOŁY	Studenci		Absolwenci	
	ogółem	w tym kobiety	ogółem	w tym kobiety
Ogółem	127	83	20	10
Uniwersytet Warmińsko - Mazurski w Olsztynie.....	124	81	19	10
Olsztyńska Szkoła Wyższa im. J. Rusieckiego w Olsztynie.....	2	1	-	-
Państwowa Wyższa Szkoła Zawodowa w Elblągu.....	1	1	1	-

TABL. 6(62). ABSOLWENCI STUDIÓW MAGISTERSKICH I ZAWODOWYCH

SZKOŁY	Ogółem	Studia		
		zawodowe	magisterskie jednolite	magisterskie uzupełniające
Ogółem	10465	5437	2859	2169
Uniwersytet Warmiński - Mazurski w Olsztynie	6321	1681	2859	1781
Olsztyńska Wyższa Szkoła Informatyki i Zarządzania im. Tadeusza Kotarbiń- skiego w Olsztynie	267	217	-	50
Wyższa Szkoła Informatyki i Ekonomii TWP w Olsztynie	1552	1253	-	299
Wszechnica Mazurska w Olecku	734	695	-	39
Olsztyńska Szkoła Wyższa im. J. Rusiec- kiego w Olsztynie	484	484	-	-
Elbląska Uczelnia Humanistyczno- Ekonomiczna w Elblągu	485	485	-	-
Państwowa Wyższa Szkoła Zawodowa w Elblągu	528	528	-	-
Prywatna Wyższa Szkoła Zawodowa w Giżycku	94	94	-	-

TABL. 7(63). UCZESTNICZY STUDIÓW DOKTORANCKICH

DZIEDZINY NAUKI	Uczestnicy studiów doktoranckich				Liczba otwartych prze- wodów doktorskich		Po ostatnim roku stu- diów doktoranckich bez obrony pracy doktorskiej	
	dziennych		zaocznych		ogółem	w tym kobiety	ogółem	w tym kobiety
	ogółem	w tym kobiety	ogółem	w tym kobiety				
Ogółem	337	202	30	17	115	66	189	103
Nauki biologiczne	43	27	-	-	8	5	3	2
Nauki rolnicze	225	134	26	16	69	42	157	85
Nauki techniczne	42	22	-	-	24	12	22	14
Nauki weterynaryjne	27	19	4	1	14	7	7	2

TABL. 8(64). STUDIA PODYPLOMOWE

KIERUNKI STUDIÓW	Słuchacze		Wydane świadectwa	
	ogółem	w tym kobiety	ogółem	w tym kobiety
Ogółem	4526	3548	3605	2718
Podgrupa:				
dziennikarstwa i informacji	209	185	100	96
ekonomiczna i administracyjna	1024	754	785	570
fizyczna	133	105	90	66

TABL. 8(64). STUDIA PODYPLOMOWE (dok.)

KIERUNKI STUDIÓW	Słuchacze		Wydane świadectwa	
	ogółem	w tym kobiety	ogółem	w tym kobiety
humanistyczna	208	178	184	159
informatyczna	76	31	180	91
inżynieryjno-techniczna	150	65	236	93
matematyczna i statystyczna	14	13	30	22
medyczna	64	63	57	54
ochrony środowiska	26	17	34	23
opieki społecznej	130	100	135	108
pedagogiczna	2185	1830	1461	1236
pedagogiczna (zawodowa)	59	53	46	43
prawna	84	46	39	18
społeczna	133	101	210	136
weterynaryjna	31	7	18	3

TABL. 9(65). NAUCZYCIELE AKADEMICKY ^a

KIERUNKI STUDIÓW	Pełnozatrudnieni			Niepełnozatrudnieni
	ogółem	w tym kobiety	z ogółem mianowani	
Ogółem	2302	915	1645	28
Profesor zwyczajny	166	22	92	1
Profesor nadzwyczajny	414	104	293	4
w tym z tytułem profesora	171	36	104	3
Adiunkt	960	414	799	2
w tym ze stopniem doktora habilitowanego	34	9	30	-
Asystent	352	184	215	9
Starszy wykładowca	210	88	157	1
Wykładowca	139	68	69	7
Lektor	33	25	16	2
Instruktor	28	10	4	2

^a Nie dotyczy szkół zawodowych.

VIII. SZKOLNICTWO DLA DOROSŁYCH

TABL. 1(66). SZKOLNICTWO WEDŁUG TYPÓW SZKÓŁ

WYSZCZEGÓLNIENIE	Szkoły	Oddziały	Uczniowie		Absolwenci ^a	
			ogółem	w tym kobiety	ogółem	w tym kobiety
Ogółem	166	519	13039	5442	4408	1974
Gimnazjalne	9	29	783	145	206	36
Ponadpodstawowe	105	345	8347	3562	4173	1925
zasadnicze	1	4	66	29	166	93
licea ogólnokształcące	57	207	5163	2302	2669	1272
średnie zawodowe	47	134	3118	1231	1338	560
Ponadgimnazjalne	52	145	3909	1735	29	13
zasadnicze zawodowe	6	15	287	46	29	13
licea ogólnokształcące	34	105	2888	1308	x	x
licea profilowane	5	16	454	249	x	x
technika	7	9	280	132	x	x

a Z poprzedniego roku szkolnego.

TABL. 2(67). SZKOLNICTWO PUBLICZNE I NIEPUBLICZNE

WYSZCZEGÓLNIENIE	Szkoły	Oddziały	Uczniowie		Absolwenci ^a	
			ogółem	w tym kobiety	ogółem	w tym kobiety
Ogółem	166	519	13039	5442	4408	1974
Gimnazjalne	9	29	783	145	206	36
Ponadpodstawowe	105	345	8347	3562	4173	1925
zasadnicze	1	4	66	29	166	93
licea ogólnokształcące	57	207	5163	2302	2669	1272
średnie zawodowe	47	134	3118	1231	1338	560
Ponadgimnazjalne	52	145	3909	1735	29	13
zasadnicze zawodowe	6	15	287	46	29	13
licea ogólnokształcące	34	105	2888	1308	x	x
licea profilowane	5	16	454	249	x	x
technika	7	9	280	132	x	x
Szkoły publiczne	102	314	8298	3582	2801	1299
Gimnazjalne	9	29	783	145	206	36
Ponadpodstawowe	64	208	5163	2359	2566	1250
zasadnicze	1	4	66	29	166	93
licea ogólnokształcące	29	95	2539	1289	1335	688
średnie zawodowe	34	109	2558	1041	1065	469
Ponadgimnazjalne	29	77	2352	1078	29	13
zasadnicze zawodowe	6	15	287	46	29	13
licea ogólnokształcące	13	40	1369	664	x	x
licea profilowane	3	13	416	236	x	x
technika	7	9	280	132	x	x
Szkoły niepubliczne z uprawnieniami szkoły publicznej	64	205	4741	1860	1607	675
Ponadpodstawowe	41	137	3184	1203	1607	675
licea ogólnokształcące	28	112	2624	1013	1334	584
średnie zawodowe	13	25	560	190	273	91
Ponadgimnazjalne	23	68	1557	657	x	x
licea ogólnokształcące	21	65	1519	644	x	x
licea profilowane	2	3	38	13	x	x

a Z poprzedniego roku szkolnego.

TABL. 3(68). SZKOLNICTWO WEDŁUG ORGANÓW PROWADZĄCYCH SZKOŁY

WYSZCZEGÓLNIENIE	Szkoły	Uczniowie	Absolwenci ^a
Ogółem	166	13039	4408
Gimnazjalne	9	783	206
jednostki administracji centralnej (rządowej)	1	37	13
jednostki samorządu terytorialnego.....	7	643	178
organizacje społeczne i stowarzyszenia	1	103	15
Ponadpodstawowe (zasadnicze, ogólnokształcące, średnie zawodowe).....	105	8347	4173
jednostki administracji centralnej (rządowej)	1	41	26
jednostki samorządu terytorialnego.....	63	5122	2540
organizacje społeczne i stowarzyszenia	12	541	471
pozostałe	29	2643	1136
Ponadgimnazjalne (zasadnicze zawodowe, licea ogólnokształcące, licea profilowane, technika)	52	3909	29
jednostki administracji centralnej (rządowej)	1	83	-
jednostki samorządu terytorialnego.....	28	2269	29
organizacje społeczne i stowarzyszenia	10	408	x
pozostałe	13	1149	x

a Z poprzedniego roku szkolnego.

TABL. 4(69). SZKOLNICTWO OGÓLNOKSZTAŁCĄCE

WYSZCZEGÓLNIENIE	Ogółem	Klasy			
		I	II	III	IV
OGÓŁEM					
Oddziały	312	111	100	80	21
w klasach na podbudowie programowej:					
szkoły podstawowej.....	58	6	12	19	21
szkoły zasadniczej	149	26	64	59	-
gimnazjum	70	44	24	2	-
zasadniczej szkoły zawodowej.....	35	35	x	x	x
Uczniowie	8051	3260	2400	1794	597
w klasach na podbudowie programowej:					
szkoły podstawowej.....	1530	152	249	532	597
szkoły zasadniczej.....	3633	821	1585	1227	x
gimnazjum	1807	1206	566	35	x
zasadniczej szkoły zawodowej.....	1081	1081	x	x	x
w tym kobiety	3610	1406	1047	853	304
w klasach na podbudowie programowej:					
szkoły podstawowej	742	54	100	284	304
szkoły zasadniczej	1560	328	690	542	x
gimnazjum.....	802	518	257	27	x
zasadniczej szkoły zawodowej	506	506	x	x	x
Absolwenci ^a	2669	x	x	-	-
w tym kobiety.....	1272	x	x	-	-

TABL. 4(69). SZKOLNICTWO OGÓLNOKSZTAŁCĄCE (cd.)

WYSZCZEGÓLNIENIE	Ogółem	Klasy			
		I	II	III	IV
DZIEENNE					
Oddziały	4	-	3	1	x
w klasach na podbudowie programowej:					
szkoły zasadniczej.....	4	-	3	1	x
Uczniowie	71	-	56	15	x
w klasach na podbudowie programowej:					
szkoły zasadniczej.....	71	-	56	15	x
w tym kobiety	13	-	13	-	x
w klasach na podbudowie programowej:					
szkoły zasadniczej.....	13	-	13	-	x
Absolwenci ^a	46	x	x	-	-
w tym kobiety	15	x	x	-	-
WIECZOROWE					
Oddziały	131	38	41	43	9
w klasach na podbudowie programowej:					
szkoły podstawowej.....	18	-	2	7	9
szkoły zasadniczej.....	72	8	30	34	x
gimnazjum	24	13	9	2	x
zasadniczej szkoły zawodowej.....	17	17	x	x	x
Uczniowie	3267	1052	979	946	290
w klasach na podbudowie programowej:					
szkoły podstawowej.....	516	-	18	208	290
szkoły zasadniczej.....	1636	194	739	703	x
gimnazjum	610	353	222	35	x
zasadniczej szkoły zawodowej.....	505	505	x	x	x
w tym kobiety	1508	470	462	443	133
w klasach na podbudowie programowej:					
szkoły podstawowej.....	261	-	8	120	133
szkoły zasadniczej.....	694	62	336	296	x
gimnazjum	303	158	118	27	x
zasadniczej szkoły zawodowej.....	250	250	x	x	x
Absolwenci ^a	992	x	x	-	-
w tym kobiety	523	x	x	-	-

TABL. 4(69). SZKOLNICTWO OGÓLNOKSZTAŁCĄCE (dok.)

WYSZCZEGÓLNIENIE	Ogółem	Klasy			
		I	II	III	IV
ZAOCZNE					
Oddziały	177	73	56	36	12
w klasach na podbudowie programowej:					
szkoły podstawowej	40	6	10	12	12
szkoły zasadniczej	73	18	31	24	-
gimnazjum	46	31	15	-	x
zasadniczej szkoły zawodowej	18	18	x	x	x
Uczniowie	4713	2208	1365	833	307
w klasach na podbudowie programowej:					
szkoły podstawowej	1014	152	231	324	307
szkoły zasadniczej	1926	627	790	509	x
gimnazjum	1197	853	344	-	x
zasadniczej szkoły zawodowej	576	576	x	x	x
w tym kobiety	2089	936	572	410	171
w klasach na podbudowie programowej:					
szkoły podstawowej	481	54	92	164	171
szkoły zasadniczej	853	266	341	246	x
gimnazjum	499	360	139	-	x
zasadniczej szkoły zawodowej	256	256	x	x	x
Absolwenci ^a	1631	x	x	-	-
w tym kobiety	734	x	x	-	-

a Z poprzedniego roku szkolnego.

TABL. 5(70). UCZNIOWIE I ABSLWENCI W SZKOLNICTWIE ZAWODOWYM I OGÓLNOZAWODOWYM WEDŁUG GRUP KIERUNKÓW KSZTAŁCENIA

GRUPY KIERUNKÓW KSZTAŁCENIA ^a	Szkoły zasadnicze i zasadnicze zawodowe		Szkoły średnie zawodowe	
	uczniowie	absolwenci ^b	uczniowie	absolwenci ^b
Ogółem	353	195	3852	1338
Artystyczne	1	-	-	-
Spoleczne	-	-	82	169
Ekonomiczne i administracyjne	41	72	1463	272
Inżynieryjno-techniczne	71	33	805	319
Produkcji i przetwórstwa	114	20	576	322
Architektury i budownictwa	51	18	297	75
Rolnicze, leśne i rybactwa	-	-	391	151
Usługi dla ludności	75	52	238	30

a Zgodnie poprzedniego Międzynarodową Standardową Klasyfikacją Edukacji (ISCED'97). b Z poprzedniego roku szkolnego.

IX. WYCHOWANIE PRZEDSZKOLNE

TABL. 1(71). WYCHOWANIE PRZEDSZKOLNE

Stan w dniu 31 IX

WYSZCZEGÓLNIENIE	Placówki	Miejsca	Oddziały	Dzieci ^a		
				ogółem	na drugiej zmianie	w wieku 6 lat
OGÓLEM						
Ogółem	657	21664	1379	28998	1416	15397
Przedszkola	228	21664	863	20330	583	7446
w tym specjalne	3	189	11	154	-	36
Oddziały przedszkolne przy szkolach podstawowych	429	x	516	8668	833	7951
MIASTA						
Razem	240	18883	883	21060	1351	9389
Przedszkola	169	18883	742	17861	533	6294
w tym specjalne	3	189	11	154	-	36
Oddziały przedszkolne przy szkolach podstawowych	71	x	141	3199	818	3095
WIEŚ						
Razem	417	2781	496	7938	65	6008
Przedszkola	59	2781	121	2469	50	1152
Oddziały przedszkolne przy szkolach podstawowych	358	x	375	5469	15	4856

a W roku 2004 w podziale według wieku nie uwzględniono 8 dzieci z oddziałów przedszkolnych przy školach podstawowych specjalnych przy zakładach opieki zdrowotnej.

TABL. 2(72). PLACÓWKI WYCHOWANIA PRZEDSZKOLNEGO WEDŁUG ORGANÓW PROWADZĄCYCH

Stan w dniu 30 IX

WYSZCZEGÓLNIENIE	Placówki	Miejsca	Oddziały	Dzieci
OGÓLEM				
Ogółem	657	x	1379	28998
Przedszkola	228	21664	863	20330
Jednostek samorządu gminy	186	18167	728	17113
Ministra Obrony Narodowej	1	75	3	73
Organizacji wyznaniowych	4	188	9	184
Osób fizycznych	34	3093	114	2823
Stowarzyszeń	3	141	9	137
Oddziały przedszkolne przy szko- lach podstawowych	429	x	516	8668
Jednostek samorządu terytorialne- go:				
wojewódzkiego	1	x	4	94
powiatowego	6	x	5	24
gminnego	403	x	491	8410
Osób fizycznych	8	x	7	58
Stowarzyszeń	11	x	9	82
MIASTA				
Razem	240	x	883	21060
Przedszkola	169	18883	742	17861
Jednostek samorządu gminy	133	15648	617	14854
Ministra Obrony Narodowej	1	75	3	73
Organizacji wyznaniowych	4	188	9	184
Osób fizycznych	28	2831	104	2613
Stowarzyszeń	3	141	9	137

TABL. 2(72). PLACÓWKI WYCHOWANIA PRZEDSZKOLNEGO WEDŁUG ORGANÓW PROWADZĄCYCH (dok.)

Stan w dniu 30 IX

WYSZCZEGÓLNIENIE	Placówki	Miejsca	Oddziały	Dzieci
MIASTA (dok.)				
Oddziały przedszkolne przy szko- lach podstawowych.....	71	x	141	3199
Jednostek samorządu terytorialne- go:				
wojewódzkiego	1	x	4	94
powiatowego	4	x	3	13
gminnego	65	x	133	3084
Stowarzyszeń	1	x	1	8
WIEŚ				
Razem	417	x	496	7938
Przedszkola.....	59	2781	121	2469
Jednostek samorządu gminy.....	53	2519	111	2259
Osób fizycznych	6	262	10	210
Oddziały przedszkolne przy szko- lach podstawowych.....	358	x	375	5469
Jednostek samorządu terytorialne- go:				
powiatowego	2	x	2	11
gminnego	338	x	358	5326
Osób fizycznych	8	x	7	58
Stowarzyszeń	10	x	8	74

TABL. 3(73). PLACÓWKI WYCHOWANIA PRZEDSZKOLNEGO PUBLICZNE I NIEPUBLICZNE

Stan w dniu 30 IX

WYSZCZEGÓLNIENIE	Ogółem	Publiczne	Niepubliczne
Placówki	657	606	51
Przedszkola	228	190	38
Oddziały przedszkolne przy szkołach podstawowych	429	416	13
Miejsca w przedszkolach.....	21664	18427	3237
Oddziały	1379	1247	132
Przedszkola	863	741	122
Oddziały przedszkolne przy szkołach podstawowych	516	506	10
Dzieci	28998	25958	3040
Przedszkola	20330	17366	2964
Oddziały przedszkolne przy szkołach podstawowych	8668	8592	76

TABL. 4(74). PLACÓWKI WYCHOWANIA PRZEDSZKOLNEGO WEDŁUG CZASU PRACY PLACÓWKI

Stan w dniu 30 IX

WYSZCZEGÓLNIENIE	Placówki		Miejsca		Oddziały		Dzieci	
	ogółem	w tym na wsi	ogółem	w tym na wsi	ogółem	w tym na wsi	ogółem	w tym na wsi
Ogółem	657	417	x	x	1379	496	28998	7938
prowadzące zajęcia:								
do 5 godzin dziennie.....	5	3	x	x	3	2	20	16
5-11 godzin dziennie	607	414	x	x	1155	494	23452	7922
11-14 godzin dziennie	45	-	x	x	221	-	5526	-

TABL. 4(74). PLACÓWKI WYCHOWANIA PRZEDSZKOLNEGO WEDŁUG CZASU PRACY PLACÓWKI (dok.)

Stan w dniu 30 IX

WYSZCZEGÓLNIENIE	Placówki		Miejsca		Oddziały		Dzieci	
	ogółem	w tym na wsi	ogółem	w tym na wsi	ogółem	w tym na wsi	ogółem	w tym na wsi
Przedszkola.....	228	59	21664	2781	863	121	20330	2469
prowadzące zajęcia:								
5-11 godzin dziennie	183	59	15788	2781	642	121	14804	2469
11-14 godzin dziennie	45	-	5876	-	221	-	5526	-
Oddziały przedszkolne przy szkołach podstawowych.....	429	358	x	x	516	375	8668	5469
prowadzące zajęcia:								
do 5 godzin dziennie.....	5	3	x	x	3	2	20	16
5-11 godzin dziennie	424	355	x	x	513	373	8648	5453

TABL. 5(75). DZIECI W PLACÓWKACH WYCHOWANIA PRZEDSZKOLNEGO WEDŁUG WIEKU

Stan w dniu 30 IX

WYSZCZEGÓLNIENIE	Ogółem	W wieku ^a				
		do 2 lat	3-6			7 lat i więcej
			razem	3-5	6	
OGÓŁEM						
Ogółem.....	28998	338	28260	12863	15397	392
Miasta	21060	286	20566	11177	9389	205
Wieś	7938	52	7694	1686	6008	187
Przedszkola.....	20330	338	19833	12387	7446	159
Miasta	17861	286	17436	11142	6294	139
Wieś	2469	52	2397	1245	1152	20
Oddziały przedszkolne przy szkołach podstawowych.....	8668	-	8427	476	7951	233
Miasta	3199	-	3130	35	3095	66
Wieś	5469	-	5297	441	4856	167
W tym DZIEWCZĘTA						
Razem.....	14133	168	13823	6365	7458	139
Miasta	10226	141	10018	5504	4514	66
Wieś	3907	27	3805	861	2944	73
Przedszkola.....	9894	168	9675	6114	3561	51
Miasta	8670	141	8486	5491	2995	43
Wieś	1224	27	1189	623	566	8
Oddziały przedszkolne przy szkołach podstawowych.....	4239	-	4148	251	3897	88
Miasta	1556	-	1532	13	1519	23
Wieś	2683	-	2616	238	2378	65

a W podziale według wieku nie uwzględniono 8 dzieci w placówkach wychowania przedszkolnego przy zakładach opieki zdrowotnej.

TABL. 6(76). DZIECI W PLACÓWKACH WYCHOWANIA PRZEDSZKOLNEGO WEDŁUG LICZBY OTRZYMYWANYCH POŚILKÓW

Stan w dniu 30 IX

WYSZCZEGÓLNIENIE	Ogółem	Korzystające z posiłków				Nie korzystające z posiłków
		razem	jednego	dwóch	trzech	
Ogółem.....	28998	20616	3895	2175	14546	8382
Miasta	21060	16137	1152	1404	13581	4923
Wieś	7938	4479	2743	771	965	3459
Przedszkola.....	20330	17722	1248	1986	14488	2608
Miasta	17861	15616	730	1340	13546	2245
Wieś	2469	2106	518	646	942	363

**TABL. 6(76). DZIECI W PLACÓWKACH WYCHOWANIA PRZEDSZKOLNEGO WEDŁUG LICZBY OTRZYMYWANYCH PO-
SIŁKÓW (dok.)**
Stan w dniu 30 IX

WYSZCZEGÓLNIENIE	Ogółem	Korzystające z posiłków				Nie korzystają- ce z posiłków
		razem	jednego	dwóch	trzech	
Oddziały przedszkolne przy szkolach podstawowych.....	8668	2894	2647	189	58	5774
Miasta	3199	521	422	64	35	2678
Wieś	5469	2373	2225	125	23	3096

**TABL. 7(77). DZIECI W PLACÓWKACH WYCHOWANIA PRZEDSZKOLNEGO WEDŁUG LICZBY DZIECI PRZYPADAJĄCEJ
NA JEDEN ODDZIAŁ**
Stan w dniu 30 IX

WYSZCZEGÓLNIENIE	Ogółem	O liczbie dzieci				
		poniżej 15	15-20	21-25	26-30	31-35
Ogółem	1379	218	273	623	252	13
Miasta	883	16	102	523	231	11
Wieś	496	202	171	100	21	2
Przedszkola.....	863	18	126	500	210	9
Miasta	742	12	69	449	203	9
Wieś	121	6	57	51	7	-
Oddziały przedszkolne przy szko- lach podstawowych.....	516	200	147	123	42	4
Miasta	141	4	33	74	28	2
Wieś	375	196	114	49	14	2

TABL. 8(78). PRZEDSZKOLA SPECJALNE
Stan w dniu 30 IX

WYSZCZEGÓLNIENIE	Placówki	Miejsca	Oddziały	Dzieci
Ogółem	3	189	11	154
dla dzieci:				
niesłyszących i słabo słyszą- cych.....	1	52	5	51
przewlekłe chorych	1	85	4	85
z upośledzeniem umysłowym ..	1	52	2	18
z tego w miastach:				
Elbląg	1	52	2	18
Olsztyn	2	137	9	136

TABL. 9(79). PRZEDSZKOLA ORAZ DZIECI NIEPEŁNOSPRAWNE W PRZEDSZKOLACH (bez specjalnych)
Stan w dniu 30 IX

WYSZCZEGÓLNIENIE	Placówki	Oddziały	Dzieci niepełnosprawne
OGÓŁEM			
Ogółem	17	45	292^a
integracyjne	7	29	96
posiadające oddziały integracyjne.....	10	16	72
W tym MIASTA			
Razem	16	44	252^a
integracyjne	7	29	96
posiadające oddziały integracyjne.....	9	15	69

a W dalszym podziale nie ujęto dzieci niepełnosprawnych: 124 ogółem i 87 w miastach, w pozostałych przedszkolach bez oddziałów integracyjnych i specjalnych.

X. PODREGIONY, POWIATY, GMINY

TABL. 1(80). SZKOLNICTWO PODSTAWOWE DLA DZIECI I MŁODZIEŻY (bez szkół specjalnych)

WYSZCZEGÓLNIENIE	Szkoły	Pomiesz- czenia szkolne	Oddziały	Uczniowie		Absolwenci ^a	
				ogółem	w tym dziewczęta	ogółem	w tym dziewczęta
WOJEWÓDZTWO	550	6151	5342	111140	54268	21374	10411
PODREGION ELBLĄSKI	203	2304	2017	42793	21081	8077	3989
POWIAT BRANIEWSKI	17	190	176	3785	1887	713	375
Gminy miejskie:							
Braniewo	3	61	75	1741	863	342	181
Gminy miejsko – wiejskie:							
Frombork	1	15	14	324	167	63	24
w tym miasto	1	15	14	324	167	63	24
Pieniężno	4	38	30	541	275	116	62
w tym miasto	1	12	13	318	153	61	36
Gminy wiejskie:							
Braniewo	3	27	20	348	163	65	35
Lelkowo	2	17	13	310	152	52	34
Płoskinia	2	14	12	246	132	31	19
Wilczęta	2	18	12	275	135	44	20
POWIAT DZIAŁDOWSKI	35	299	296	5669	2804	1128	564
Gminy miejskie:							
Działdowo	2	25	69	1692	862	375	196
Gminy miejsko – wiejskie:							
Lidzbark	6	67	66	1316	614	254	127
w tym miasto	1	28	33	782	367	153	79
Gminy wiejskie:							
Działdowo	8	60	45	753	364	160	79
Iłowo-Osada	3	33	36	673	347	132	66
Płośnica	10	58	38	505	244	79	36
Rybno	6	56	42	730	373	128	60
POWIAT ELBLĄSKI	26	287	228	4667	2277	839	411
Gminy miejsko – wiejskie:							
Młynary	2	19	18	420	206	79	40
w tym miasto	1	10	12	290	142	49	25
Pasłek	5	81	65	1563	765	303	132
w tym miasto	2	51	44	1140	543	221	96
Tolkmicko	4	36	30	493	236	86	44
w tym miasto	1	10	12	265	129	47	24
Gminy wiejskie:							
Elbląg	4	33	24	493	243	82	44
Godkowo	2	21	13	269	136	39	20
Gronowo Elbląskie	2	25	23	427	212	55	28
Markusy	2	22	21	403	199	79	44
Milejewo	2	24	16	274	135	60	27
Rychliki	3	26	18	325	145	56	32
POWIAT IŁAWSKI.....	37	433	373	7502	3675	1386	658
Gminy miejskie:							
Iława	3	71	96	2373	1183	456	206
Lubawa	1	42	33	781	373	159	82

TABL. 1(80). SZKOLNICTWO PODSTAWOWE DLA DZIECI I MŁODZIEŻY (bez szkół specjalnych) (cd.)

WYSZCZEGÓLNIENIE	Szkoły	Pomiesz- czenia szkolne	Oddziały	Uczniowie		Absolwenci ^a	
				ogółem	w tym dziewczęta	ogółem	w tym dziewczęta
Gminy miejsko – wiejskie:							
Kisielice	3	44	30	575	278	90	50
w tym miasto	1	28	18	428	209	64	33
Susz	6	71	60	1167	581	221	99
w tym miasto	1	25	30	732	372	133	59
Zalewo	4	34	34	652	306	120	58
w tym miasto	1	8	12	210	82	41	21
Gminy wiejskie:							
Iława	11	97	64	1023	492	186	82
Lubawa	9	74	56	931	462	154	81
POWIAT NOWOMIEJSKI	24	242	197	3934	1926	733	368
Gminy miejskie:							
Nowe Miasto Lubawskie	1	34	37	929	458	179	94
Gminy wiejskie:							
Biskupiec	6	61	45	915	443	172	84
Grodziczno	5	52	41	655	295	121	51
Kurzętnik	6	49	37	723	369	152	84
Nowe Miasto Lubawskie	6	46	37	712	361	109	55
POWIAT OSTRÓDZKI	46	524	418	8577	4243	1575	796
Gminy miejskie:							
Ostróda	6	99	89	2517	1294	476	247
Gminy miejsko – wiejskie:							
Miłakowo	2	30	24	487	236	94	53
w tym miasto	1	24	18	430	208	82	45
Miłomłyn	3	26	24	413	201	82	40
w tym miasto	1	9	12	241	115	42	23
Morąg	11	127	107	2072	1052	353	154
w tym miasto	3	53	55	1300	676	214	90
Gminy wiejskie:							
Dąbrówno	4	35	25	388	197	73	35
Grunwald	5	45	32	565	280	115	71
Łukta	2	39	19	420	205	84	42
Maldyty	3	38	29	571	246	91	51
Ostróda	10	85	69	1144	532	207	103
Miasto na prawach powiatu:							
Elbląg	18	329	329	8659	4269	1703	817
PODREGION OLSZTYŃSKI	228	2507	2190	44986	21973	8722	4256
POWIAT BARTOSZYCKI	24	289	229	4738	2343	966	452
Gminy miejskie:							
Bartoszyce	5	73	80	1852	935	402	199
Górowo Iławeckie	1	18	19	441	204	83	31
Gminy miejsko – wiejskie:							
Biszynek	3	40	26	568	268	119	49
w tym miasto	1	18	14	327	153	72	31
Sępól	4	53	29	487	240	93	51
w tym miasto	1	24	11	211	105	51	27

TABL. 1(80). SZKOLNICTWO PODSTAWOWE DLA DZIECI I MŁODZIEŻY (bez szkół specjalnych) (cd.)

WYSZCZEGÓLNIENIE	Szkoły	Pomiesz- czenia szkolne	Oddziały	Uczniowie		Absolwenci ^a	
				ogółem	w tym dziewczęta	ogółem	w tym dziewczęta
Gminy wiejskie:							
Bartoszyce	7	68	46	898	459	174	73
Górowo Iławeckie	4	37	29	492	237	95	49
POWIAT KĘTRZYŃSKI	23	277	227	5045	2407	985	486
Gminy miejskie:							
Kętrzyn	5	88	80	2012	995	360	174
Gminy miejsko – wiejskie:							
Korsze	4	60	42	907	427	185	92
w tym miasto	1	30	18	469	229	117	62
Reszel	2	24	27	586	275	146	74
w tym miasto	1	17	21	522	239	125	63
Gminy wiejskie:							
Barciany	4	32	26	614	263	114	62
Kętrzyn	5	47	31	562	266	108	56
Srokowo	3	26	21	364	181	72	28
POWIAT LIDZBARSKI	19	182	163	3416	1674	684	331
Gminy miejskie:							
Lidzbark Warmiński	3	47	50	1326	635	244	119
Gminy miejsko – wiejskie:							
Ormeta	4	37	45	983	501	216	104
w tym miasto	2	23	33	837	423	179	90
Gminy wiejskie:							
Kiwity	3	30	21	295	141	63	33
Lidzbark Warmiński	6	38	26	480	233	92	46
Lubomino	3	30	21	332	164	69	29
POWIAT MRĄGOWSKI	23	294	199	3904	1926	806	381
Gminy miejskie:							
Mrągowo	3	128	72	1752	858	397	186
Gminy miejsko – wiejskie:							
Mikołajki	4	46	34	610	307	127	60
w tym miasto	1	20	16	383	196	72	34
Gminy wiejskie:							
Mrągowo	5	35	29	463	230	84	38
Piecki	7	51	43	708	345	126	61
Sorkwity	4	34	21	371	186	72	36
POWIAT NIDZICKI	17	159	143	2879	1426	519	249
Gminy miejsko – wiejskie:							
Nidzica	6	83	81	1814	899	317	150
w tym miasto	3	61	61	1460	722	269	127
Gminy wiejskie:							
Janowiec Kościelny	3	23	19	281	134	54	27
Janowo	2	16	12	243	120	42	19
Kozłowo	6	37	31	541	273	106	53

TABL. 1(80). SZKOLNICTWO PODSTAWOWE DLA DZIECI I MŁODZIEŻY (bez szkół specjalnych) (cd.)

WYSZCZEGÓLNIENIE	Szkoły	Pomiesz- czenia szkolne	Oddziały	Uczniowie		Absolwenci ^a	
				ogółem	w tym dziewczęta	ogółem	w tym dziewczęta
POWIAT OLSZTYŃSKI	62	571	464	8504	4107	1661	804
Gminy miejsko – wiejskie:							
Barczewo	8	93	61	1174	564	196	90
w tym miasto	1	38	24	712	346	113	51
Biskupiec	8	78	71	1460	725	327	155
w tym miasto	2	32	40	984	482	225	106
Dobre Miasto	10	80	68	1229	566	262	123
w tym miasto	3	36	37	911	426	191	87
Jeziorany	4	39	35	656	319	131	67
w tym miasto	1	17	19	468	232	100	53
Olsztynek	6	64	53	1113	540	215	108
w tym miasto	1	31	31	778	367	166	86
Gminy wiejskie:							
Dywity	6	46	41	589	290	123	57
Gietrzwałd	3	22	18	372	195	55	31
Jonkowo	3	32	23	404	203	72	37
Kolno	3	21	18	299	158	48	26
Purda	6	45	35	489	230	85	45
Stawiguda	3	29	23	344	143	71	32
Świątki	2	22	18	375	174	76	33
POWIAT SZCZYCIEŃSKI	37	341	317	6011	2965	1144	552
Gminy miejskie:							
Szczytno	3	87	95	2203	1108	400	187
Gminy miejsko – wiejskie:							
Pasym	3	32	26	514	244	102	47
w tym miasto	1	15	15	346	165	74	34
Gminy wiejskie:							
Dźwierzuty	5	43	37	601	302	120	73
Jedwabno	2	12	15	312	155	66	36
Rozogi	6	41	31	595	284	108	49
Szczytno	8	54	48	654	326	124	62
Świątajno	5	37	33	518	268	101	46
Wielbark	5	35	32	614	278	123	52
Miasto na prawach powiatu:							
Olsztyn	23	394	448	10489	5125	1957	1001
PODREGION ELCKI	119	1340	1135	23361	11214	4575	2166
POWIAT ELCKI	28	378	320	6872	3282	1402	664
Gminy miejskie:							
Elk	7	184	164	4297	2034	902	422
Gminy wiejskie:							
Elk	7	68	55	868	413	168	70
Kalinowo	7	54	39	689	335	135	64
Prostki	5	48	44	680	336	145	75
Stare Juchy	2	24	18	338	164	52	33

TABL. 1(80). SZKOLNICTWO PODSTAWOWE DLA DZIECI I MŁODZIEŻY (bez szkół specjalnych) (dok.)

WYSZCZEGÓLNIENIE	Szkoły	Pomiesz- czenia szkolne	Oddziały	Uczniowie		Absolwenci ^a	
				ogółem	w tym dziewczęta	ogółem	w tym dziewczęta
POWIAT GIŻYCKI	21	237	215	4471	2167	840	393
Gminy miejskie:							
Giżycko	4	78	90	2283	1121	434	208
Gminy miejsko – wiejskie:							
Ryn	3	22	24	513	246	101	46
w tym miasto	1	15	20	462	224	101	46
Gminy wiejskie:							
Giżycko	4	35	31	537	249	103	51
Kruklanki	2	24	14	223	115	42	16
Miłki	3	29	19	323	151	61	30
Wydminy	5	49	37	592	285	99	42
POWIAT GOŁDAPSKI	14	175	127	2380	1144	440	211
Gminy miejsko – wiejskie:							
Gołdap	9	122	94	1770	849	313	147
w tym miasto	3	67	60	1340	632	253	117
Gminy wiejskie:							
Banie Mazurskie	3	33	21	361	176	72	38
Dubeninki	2	20	12	249	119	55	26
POWIAT OLECKI	16	168	147	2918	1390	635	318
Gminy miejsko – wiejskie:							
Olecko	7	77	82	1715	800	383	197
w tym miasto	4	59	59	1367	633	316	163
Gminy wiejskie:							
Kowale Oleckie	3	32	25	465	218	104	45
Świątajno	4	37	23	384	184	76	42
Wieliczki	2	22	17	354	188	72	34
POWIAT PISKI	31	275	240	4965	2372	914	439
Gminy miejsko – wiejskie:							
Biała Piska	9	78	63	1166	562	237	119
w tym miasto	1	26	22	505	252	126	67
Orzysz	4	40	38	870	422	162	73
w tym miasto	1	23	26	688	331	133	64
Pisz	11	107	105	2241	1068	362	180
w tym miasto	4	60	71	1736	824	284	134
Ruciane – Nida	7	50	34	688	320	153	67
w tym miasto	2	19	19	465	208	110	46
POWIAT WĘGORZEWSKI	9	107	86	1755	859	344	141
Gminy miejsko – wiejskie:							
Węgorzewo	5	67	57	1261	610	237	91
w tym miasto	2	42	40	1031	510	200	75
Gminy wiejskie							
Budry	2	17	12	237	117	52	22
Pozezdrze	2	23	17	257	132	55	28

a Z poprzedniego roku szkolnego.

TABL. 2(81). SZKOŁY PODSTAWOWE SPECJALNE ^a

WYSZCZEGÓLNIENIE	Szkoły	Pomiesz- czenia szkolne	Oddziały	Uczniowie		Absolwenci ^b	
				ogółem	w tym dziewczęta	ogółem	w tym dziewczęta
WOJEWÓDZTWO	36	324	182	1856	665	312	96
PODREGION ELBLĄSKI	9	98	54	599	211	116	33
POWIAT BRANIEWSKI	1	5	8	67	27	15	3
Gminy miejskie:							
Braniewo	1	5	8	67	27	15	3
POWIAT ELBLĄSKI	1	6	1	18	-	10	-
Gminy miejsko – wiejskie:							
Tolkmicko	1	6	1	18	-	10	-
w tym miasto	-	-	-	-	-	-	-
POWIAT IŁAWSKI.....	2	20	11	118	45	23	4
Gminy miejskie:							
Iława	1	20	10	109	40	23	4
Lubawa	1	-	1	9	5	-	-
POWIAT OSTRÓDZKI	3	41	14	141	41	35	16
Gminy miejskie:							
Ostróda	1	16	10	63	17	27	14
Gminy miejsko – wiejskie:							
Miłakowo	1	12	4	34	9	8	2
w tym miasto	1	12	4	34	9	8	2
Morąg	1	13	4	44	15	-	-
w tym miasto	1	13	-	44	15	-	-
Miasto na prawach powiatu:							
Elbląg	2	26	20	255	98	33	10
PODREGION OLSZTYŃSKI	18	143	79	819	317	124	39
POWIAT BARTOSZYCKI	1	13	11	91	31	24	11
Gminy miejskie:							
Bartoszyce	1	13	11	91	31	24	11
POWIAT KĘTRZYŃSKI	2	17	6	58	16	21	6
Gminy miejskie:							
Kętrzyn	1	10	3	29	10	16	5
Gminy miejsko – wiejskie:							
Reszel	1	7	3	29	6	5	1
w tym miasto	1	7	3	29	6	5	1
POWIAT LIDZBARSKI	2	5	5	50	14	13	-
Gminy miejskie:							
Lidzbark Warmiński	2	5	5	50	14	13	-
POWIAT MRAĞOWSKI	1	9	3	81	30	8	5
Gminy miejskie:							
Mragowo	1	9	3	81	30	8	5

TABL. 2(81). SZKOŁY PODSTAWOWE SPECJALNE ^a (dok.)

WYSZCZEGÓLNIENIE	Szkoły	Pomiesz- czenia szkolne	Oddziały	Uczniowie		Absolwenci ^b	
				ogółem	w tym dziewczęta	ogółem	w tym dziewczęta
POWIAT NIDZICKI	1	13	3	24	8	5	1
Gminy miejsko – wiejskie:							
Nidzica	1	13	3	24	8	5	1
w tym miasto	1	13	3	24	8	5	1
POWIAT OLSZTYŃSKI	3	13	8	124	62	-	-
Gminy miejsko – wiejskie:							
Jeziorany	1	3	2	19	8	-	-
w tym miasto	-	-	-	-	-	-	-
Olsztynek	1	6	6	84	45	-	-
w tym miasto	-	-	-	-	-	-	-
Gminy wiejskie:							
Purda	1	4	-	21	9	-	-
POWIAT SZCZYCIEŃSKI	2	21	6	88	42	12	4
Gminy miejskie:							
Szczytno	2	21	6	88	42	12	4
Miasto na prawach powiatu:							
Olsztyn	6	52	37	303	114	41	12
PODREGION ELCKI	9	83	49	438	137	72	24
POWIAT ELCKI	3	35	22	177	44	28	6
Gminy miejskie:							
Elk	3	35	22	177	44	28	6
POWIAT GIŻYCKI	1	14	6	63	18	12	3
Gminy miejskie:							
Giżycko	1	14	6	63	18	12	3
POWIAT GOŁDAPSKI	1	13	7	72	28	11	5
Gminy miejsko – wiejskie:							
Gołdap	1	13	7	72	28	11	5
w tym miasto	1	13	7	72	28	11	5
POWIAT OLECKI	2	11	7	43	20	-	-
Gminy miejsko – wiejskie:							
Olecko	2	11	7	43	20	-	-
w tym miasto	2	11	7	43	20	-	-
POWIAT PISKI	1	5	3	41	12	8	5
Gminy miejsko – wiejskie:							
Pisz	1	5	3	41	12	8	5
w tym miasto	-	-	-	-	-	-	-
POWIAT WĘGORZEWSKI	1	5	4	42	15	13	5
Gminy miejsko – wiejskie:							
Węgorzewo	1	5	4	42	15	13	5
w tym miasto	1	5	4	42	15	13	5

a Łącznie z filiami. b Z poprzedniego roku szkolnego.

TABL. 3(82). SZKOLNICTWO GIMNAZJALNE DLA DZIECI I MŁODZIEŻY (bez szkół specjalnych)

WYSZCZEGÓLNIENIE	Szkoły	Pomiesz- czenia szkolne	Oddziały	Uczniowie		Absolwenci ^a	
				ogółem	w tym dziewczęta	ogółem	w tym dziewczęta
WOJEWÓDZTWO	233	2669	2608	66828	32525	22086	11069
PODREGION ELBLĄSKI	78	939	957	24896	12189	8093	4094
POWIAT BRANIEWSKI	8	89	89	2216	1096	703	365
Gminy miejskie:							
Braniewo	2	38	41	1070	513	326	163
Gminy miejsko – wiejskie:							
Frombork	1	7	9	205	89	62	35
w tym miasto	1	7	9	205	89	62	35
Pieniężno	1	12	12	324	175	116	67
w tym miasto	1	12	12	324	175	116	67
Gminy wiejskie:							
Braniewo	1	2	8	170	93	45	25
Lelkowo	1	10	7	160	81	53	25
Płoskinia	1	6	6	125	68	50	28
Wilczęta	1	14	6	162	77	51	22
POWIAT DZIAŁDOWSKI	12	138	138	3405	1626	1097	549
Gminy miejskie:							
Działdowo	2	42	43	1115	520	374	188
Gminy miejsko – wiejskie:							
Lidzbark	2	30	31	757	367	252	112
w tym miasto	1	5	6	99	48	24	12
Gminy wiejskie:							
Działdowo	3	19	19	483	228	140	80
Iłowo-Osada	2	17	18	389	204	127	64
Płośnica	1	12	11	268	121	72	37
Rybno	2	18	16	393	186	132	68
POWIAT ELBLĄSKI	10	100	99	2583	1278	841	427
Gminy miejsko – wiejskie:							
Młynary	1	7	9	242	132	76	37
w tym miasto	1	7	9	242	132	76	37
Pasłek	2	23	33	980	447	320	157
w tym miasto	2	23	33	980	447	320	157
Tolkmicko	1	10	9	223	109	87	54
w tym miasto	1	10	9	223	109	87	54
Gminy wiejskie:							
Elbląg	1	9	7	215	112	61	21
Godkowo	1	10	6	127	65	39	21
Gronowo Elbląskie	1	12	10	222	121	72	43
Markusy	1	9	8	180	86	52	26
Milejewo	1	9	8	189	101	68	42
Rychliki	1	11	9	205	105	66	26
POWIAT IŁAWSKI.....	13	145	168	4296	2083	1414	718
Gminy miejskie:							
Iława	3	63	55	1495	751	545	271
Lubawa	1	19	19	497	230	155	82

TABL. 3(82). SZKOLNICTWO GIMNAZJALNE DLA DZIECI I MŁODZIEŻY (bez szkół specjalnych) (cd.)

WYSZCZEGÓLNIENIE	Szkoły	Pomiesz- czenia szkolne	Oddziały	Uczniowie		Absolwenci ^a	
				ogółem	w tym dziewczęta	ogółem	w tym dziewczęta
Gminy miejsko – wiejskie:							
Kisielice	1	-	13	311	150	99	49
w tym miasto	1	-	13	311	150	99	49
Susz	1	24	28	680	324	197	105
w tym miasto	1	24	28	680	324	197	105
Zalewo	2	14	16	352	167	122	63
w tym miasto	1	10	12	264	121	98	52
Gminy wiejskie:							
Iława	2	9	18	471	223	151	74
Lubawa	3	16	19	490	238	145	74
POWIAT NOWOMIEJSKI	8	99	90	2268	1122	720	361
Gminy miejskie:							
Nowe Miasto Lubawskie	1	26	25	592	292	188	94
Gminy wiejskie:							
Biskupiec	1	22	21	537	256	162	93
Grodziczno	2	19	14	351	170	131	61
Kurzętnik	2	15	15	420	207	150	74
Nowe Miasto Lubawskie	2	17	15	368	197	89	39
POWIAT OSTRÓDZKI	17	201	194	5036	2505	1661	832
Gminy miejskie:							
Ostróda	4	65	59	1703	879	529	264
Gminy miejsko – wiejskie:							
Miłakowo	1	11	11	293	156	92	54
w tym miasto	1	11	11	293	156	92	54
Miłomłyn	1	13	9	237	126	79	39
w tym miasto	1	13	9	237	126	79	39
Morąg	3	41	47	1187	554	425	217
w tym miasto	2	34	40	1027	473	369	186
Gminy wiejskie:							
Dąbrówno	1	11	9	223	99	76	37
Grunwald	1	13	12	284	149	99	43
Łukta	1	-	10	247	116	77	39
Maldyty	2	16	12	286	146	100	48
Ostróda	3	31	25	576	280	184	91
Miasto na prawach powiatu:							
Elbląg	10	167	179	5092	2479	1657	842
PODREGION OLSZTYŃSKI	103	1158	1082	27454	13309	9297	4634
POWIAT BARTOSZYCKI	11	105	117	2963	1444	1045	513
Gminy miejskie:							
Bartoszyce	3	57	46	1282	629	478	230
Górowo Iławeckie	2	15	16	397	183	149	73
Gminy miejsko – wiejskie:							
Biszynek	1	-	15	347	161	107	48
w tym miasto	1	-	15	347	161	107	48
Sępólno	2	-	13	310	162	108	52
w tym miasto	1	-	10	253	135	80	38

TABL. 3(82). SZKOLNICTWO GIMNAZJALNE DLA DZIECI I MŁODZIEŻY (bez szkół specjalnych) (cd.)

WYSZCZEGÓLNIENIE	Szkoły	Pomiesz- czenia szkolne	Oddziały	Uczniowie		Absolwenci ^a	
				ogółem	w tym dziewczęta	ogółem	w tym dziewczęta
Gminy wiejskie:							
Bartoszyce	2	23	18	419	193	147	80
Górowo Iławeckie	1	10	9	208	116	56	30
POWIAT KĘTRZYŃSKI	13	123	128	3169	1551	1082	546
Gminy miejskie:							
Kętrzyn	5	55	48	1185	583	475	247
Gminy miejsko – wiejskie:							
Korsze	4	10	25	569	263	174	90
w tym miasto	1	-	13	330	164	99	45
Reszel	1	20	17	465	228	119	58
w tym miasto	1	20	17	465	228	119	58
Gminy wiejskie:							
Barciany	1	18	13	326	179	104	61
Kętrzyn	1	12	16	379	183	129	56
Srokowo	1	8	9	245	115	81	34
POWIAT LIDZBARSKI	9	90	80	2059	985	694	343
Gminy miejskie:							
Lidzbark Warmiński	2	37	29	821	410	299	158
Gminy miejsko – wiejskie:							
Ormeta	2	31	23	621	300	203	98
w tym miasto	2	31	23	621	300	203	98
Gminy wiejskie:							
Kiwity	1	8	9	192	82	62	26
Lidzbark Warmiński	3	7	12	237	106	75	41
Lubomino	1	7	7	188	87	55	20
POWIAT MRĄGOWSKI	12	116	110	2657	1196	895	414
Gminy miejskie:							
Mrągowo	4	70	59	1435	607	461	202
Gminy miejsko – wiejskie:							
Mikołajki	3	24	17	411	194	132	70
w tym miasto	2	24	14	326	154	113	58
Gminy wiejskie:							
Mrągowo	2	3	9	177	79	81	36
Piecki	1	16	16	398	200	149	67
Sorkwity	2	3	9	236	116	72	39
POWIAT NIDZICKI	10	60	64	1644	807	570	299
Gminy miejsko – wiejskie:							
Nidzica	4	37	40	1056	508	366	197
w tym miasto	4	37	40	1056	508	366	197
Gminy wiejskie:							
Janowiec Kościelny	1	6	6	149	82	63	32
Janowo	2	4	6	133	56	47	25
Kozłowo	3	13	12	306	161	94	45

TABL. 3(82). SZKOLNICTWO GIMNAZJALNE DLA DZIECI I MŁODZIEŻY (bez szkół specjalnych) (cd.)

WYSZCZEGÓLNIENIE	Szkoły	Pomiesz- czenia szkolne	Oddziały	Uczniowie		Absolwenci ^a	
				ogółem	w tym dziewczęta	ogółem	w tym dziewczęta
POWIAT OLSZTYŃSKI	16	237	199	4898	2354	1643	826
Gminy miejsko – wiejskie:							
Barczewo	2	26	26	628	311	192	98
w tym miasto	2	26	26	628	311	192	98
Biskupiec	2	41	38	966	441	301	153
w tym miasto	2	41	38	966	441	301	153
Dobre Miasto	2	45	28	755	359	253	134
w tym miasto	2	45	28	755	359	253	134
Jeziorany	1	17	16	421	196	126	63
w tym miasto	1	17	16	421	196	126	63
Olsztynek	1	36	26	647	333	251	114
w tym miasto	1	36	26	647	333	251	114
Gminy wiejskie:							
Dywity	2	13	12	328	144	96	47
Gietrzwałd	1	10	7	174	84	68	31
Jonkowo	1	6	9	190	99	70	39
Kolno	1	6	6	132	61	50	28
Purda	1	16	12	219	124	95	50
Stawiguda	1	10	9	210	98	71	33
Świątki	1	11	10	228	104	70	36
POWIAT SZCZYCIEŃSKI	12	142	136	3501	1679	1160	576
Gminy miejskie:							
Szczytno	3	49	50	1322	642	476	235
Gminy miejsko – wiejskie:							
Pasym	1	14	12	286	134	102	56
w tym miasto	1	14	12	286	134	102	56
Gminy wiejskie:							
Dźwierzuty	1	15	14	348	188	119	63
Jedwabno	1	10	8	195	96	56	27
Rozogi	1	15	13	357	162	120	57
Szczytno	3	14	12	310	160	96	41
Świątajno	1	12	14	322	137	85	44
Wielbark	1	13	13	361	160	106	53
Miasto na prawach powiatu:							
Olsztyn	20	285	248	6563	3293	2208	1117
PODREGION EŁCKI	52	572	569	14478	7027	4696	2341
POWIAT EŁCKI	14	141	161	4295	2086	1386	660
Gminy miejskie:							
Elk	5	82	99	2888	1371	957	467
Gminy wiejskie:							
Elk	4	26	20	426	206	135	54
Kalinowo	2	13	15	391	201	120	54
Prostki	2	20	20	433	217	136	65
Stare Juchy	1	-	7	157	91	38	20

TABL. 3(82). SZKOLNICTWO GIMNAZJALNE DLA DZIECI I MŁODZIEŻY (bez szkół specjalnych) (dok.)

WYSZCZEGÓLNIENIE	Szkoły	Pomiesz- czenia szkolne	Oddziały	Uczniowie		Absolwenci ^a	
				ogółem	w tym dziewczęta	ogółem	w tym dziewczęta
POWIAT GIŻYCKI	10	109	109	2660	1285	911	458
Gminy miejskie:							
Giżycko	4	58	52	1367	675	481	234
Gminy miejsko – wiejskie:							
Ryn	1	12	14	330	158	98	54
w tym miasto	1	12	14	330	158	98	54
Gminy wiejskie:							
Giżycko	2	19	15	306	143	102	51
Kruklanki	1	1	7	150	73	60	41
Miłki	1	9	8	190	92	71	30
Wydminy	1	10	13	317	144	99	48
POWIAT GOŁDAPSKI	5	71	62	1499	710	440	235
Gminy miejsko – wiejskie:							
Gołdap	3	53	44	1119	511	319	168
w tym miasto	2	49	39	1028	467	298	159
Gminy wiejskie:							
Banie Mazurskie	1	10	9	214	110	61	29
Dubeninki	1	8	9	166	89	60	38
POWIAT OLECKI	10	93	77	1838	903	604	314
Gminy miejsko – wiejskie:							
Olecko	6	61	48	1125	559	384	197
w tym miasto	3	39	37	952	470	323	173
Gminy wiejskie:							
Kowale Oleckie	2	16	13	335	153	98	55
Świątajno	1	9	9	186	91	61	31
Wieliczki	1	7	7	192	100	61	31
POWIAT PISKI	9	115	121	3170	1544	994	506
Gminy miejsko – wiejskie:							
Biała Piska	2	33	31	768	368	209	95
w tym miasto	1	27	23	546	265	161	71
Orzysz	2	23	20	497	240	173	96
w tym miasto	1	18	17	443	219	158	86
Pisz	4	41	55	1471	731	467	237
w tym miasto	4	41	55	1471	731	467	237
Ruciane – Nida	1	18	15	434	205	145	78
w tym miasto	1	18	15	434	205	145	78
POWIAT WĘGORZEWSKI	4	43	39	1016	499	361	168
Gminy miejsko – wiejskie:							
Węgorzewo	2	32	27	707	341	245	113
w tym miasto	1	29	24	644	310	233	108
Gminy wiejskie							
Budry	1	11	6	146	74	63	31
Pozezdrze	1	-	6	163	84	53	24

a Z poprzedniego roku szkolnego.

TABL. 4(83). GIMNAZJA SPECJALNE

WYSZCZEGÓLNIENIE	Szkoły	Pomiesz- czenia szkolne	Oddziały	Uczniowie		Absolwenci ^a	
				ogółem	w tym dziewczęta	ogółem	w tym dziewczęta
WOJEWÓDZTWO	32	155	140	1672	586	427	153
PODREGION ELBLĄSKI	8	33	47	608	194	165	64
POWIAT BRANIEWSKI	1	8	5	67	29	19	13
Gminy miejskie:							
Braniewo	1	8	5	67	29	19	13
POWIAT ELBLĄSKI	1	1	3	54	-	11	-
Tolkmicko	1	1	3	54	-	11	-
w tym miasto	-	-	-	-	-	-	-
POWIAT IŁAWSKI.....	2	-	11	118	35	30	13
Gminy miejskie:							
Iława	1	-	8	84	27	23	9
Lubawa	1	-	3	34	8	7	4
POWIAT OSTRÓDZKI	3	6	15	192	68	48	16
Gminy miejskie:							
Ostróda	1	-	7	107	37	29	12
Gminy miejsko – wiejskie:							
Miłakowo	1	-	6	65	21	17	3
w tym miasto	1	-	6	65	21	17	3
Morąg	1	6	2	20	10	2	1
w tym miasto	-	-	-	-	-	-	-
Miasto na prawach powiatu:							
Elbląg	1	18	13	177	62	57	22
PODREGION OLSZTYŃSKI	15	92	61	682	244	159	51
POWIAT BARTOSZYCKI	1	10	9	96	34	22	11
Gminy miejskie:							
Bartoszyce	1	10	9	96	34	22	11
Górowo Iławeckie	-	-	-	-	-	-	-
POWIAT KĘTRZYŃSKI	2	25	8	106	31	32	10
Gminy miejskie:							
Kętrzyn	1	18	5	63	16	20	6
Gminy miejsko – wiejskie:							
Reszel	1	7	3	43	15	12	4
w tym miasto	1	7	3	43	15	12	4
POWIAT LIDZBARSKI	2	18	7	79	11	19	1
Gminy miejskie:							
Lidzbark Warmiński	2	18	7	79	11	19	1
POWIAT MRAĞOWSKI	1	2	3	52	19	15	2
Gminy miejskie:							
Mragowo	1	2	3	52	19	15	2

TABL. 4(83). GIMNAZJA SPECJALNE (dok.)

WYSZCZEGÓLNIENIE	Szkoły	Pomiesz- czenia szkolne	Oddziały	Uczniowie		Absolwenci ^a	
				ogółem	w tym dziewczęta	ogółem	w tym dziewczęta
POWIAT NIDZICKI	1	-	3	37	13	7	1
Gminy miejsko – wiejskie:							
Nidzica	1	-	3	37	13	7	1
w tym miasto	1	-	3	37	13	7	1
POWIAT OLSZTYŃSKI	2	8	7	78	40	-	-
Gminy miejsko – wiejskie:							
Jeziorany	1	4	4	37	19	-	-
w tym miasto	-	-	-	-	-	-	-
Olsztynek	1	4	3	41	21	-	-
w tym miasto	-	-	-	-	-	-	-
POWIAT SZCZYCIENSKI	1	-	4	63	19	19	7
Gminy miejskie:							
Szczytno	1	-	4	63	19	19	7
Miasto na prawach powiatu:							
Olsztyn	5	29	20	171	77	45	19
PODREGION ELCKI	9	30	32	382	148	103	38
POWIAT ELCKI	3	6	12	150	46	39	19
Gminy miejskie:							
Elk	3	6	12	150	46	39	19
POWIAT GIŻYCKI	1	-	4	52	18	13	3
Gminy miejskie:							
Giżycko	1	-	4	52	18	13	3
POWIAT GOŁDAPSKI	1	4	3	36	20	12	4
Gminy miejsko – wiejskie:							
Gołdap	1	4	3	36	20	12	4
w tym miasto	1	4	3	36	20	12	4
POWIAT OLECKI	2	6	4	36	21	8	2
Gminy miejsko – wiejskie:							
Olecko	2	6	4	36	21	8	2
w tym miasto	2	6	4	36	21	8	2
POWIAT PISKI	1	3	3	35	18	7	2
Gminy miejsko – wiejskie:							
Pisz	1	3	3	35	18	7	2
w tym miasto	-	-	-	-	-	-	-
POWIAT WĘGORZEWSKI	1	11	6	73	25	24	8
Gminy miejsko – wiejskie:							
Węgorzewo	1	11	6	73	25	24	8
w tym miasto	1	11	6	73	25	24	8

a Z poprzedniego roku szkolnego.

TABL. 5(84). LICEA OGÓLNOKSZTAŁCĄCE DLA MŁODZIEŻY

WYSZCZEGÓLNIENIE a - ponadpodstawowe b - ponadgimnazjalne	Szkoły	Pomiesz- czenia szkolne	Oddziały	Uczniowie		Absolwenci ¹	
				ogółem	w tym kobiety	ogółem	w tym kobiety
WOJEWÓDZTWO a	1	-	9	224	108	8789	5414
b	100	1403	962	27399	16465	x	x
PODREGION ELBLĄSKIa	1	-	2	60	29	2812	1747
b	31	449	306	9204	5636	x	x
POWIAT BRANIEWSKIa	-	-	-	-	-	255	156
b	5	63	30	877	503	x	x
Gminy miejskie:							
Braniewoa	-	-	-	-	-	255	156
b	3	63	26	799	455	x	x
Gminy miejsko – wiejskie:							
Pieniężnoa	-	-	-	-	-	-	-
b	1	-	2	56	37	x	x
w tym miastoa	-	-	-	-	-	-	-
b	1	-	2	56	37	x	x
Gminy wiejskie:							
Wilczętaa	-	-	-	-	-	-	-
b	1	-	2	22	11	x	x
POWIAT DZIAŁDOWSKIa	-	-	-	-	-	298	193
b	6	78	43	1209	738	x	x
Gminy miejskie:							
Działdowoa	-	-	-	-	-	240	155
b	3	67	32	951	586	x	x
Gminy miejsko – wiejskie:							
Lidzbarka	-	-	-	-	-	58	38
b	1	11	7	183	106	x	x
w tym miastoa	-	-	-	-	-	58	38
b	1	11	7	183	106	x	x
Gminy wiejskie:							
Rybnoa	-	-	-	-	-	-	-
b	2	-	4	75	46	x	x
POWIAT ELBLĄSKIa	-	-	-	-	-	126	88
b	2	28	16	509	301	x	x
Gminy miejsko – wiejskie:							
Pasłęka	-	-	-	-	-	126	88
b	2	28	16	509	301	x	x
w tym miastoa	-	-	-	-	-	126	88
b	2	28	16	509	301	x	x
POWIAT IŁAWSKI.....a	-	-	-	-	-	502	315
b	6	35	56	1644	1045	x	x
Gminy miejskie:							
Iławaa	-	-	-	-	-	321	198
b	4	35	37	1098	710	x	x
Lubawaa	-	-	-	-	-	135	87
b	1	-	16	445	276	x	x
Gminy miejsko – wiejskie:							
Susza	-	-	-	-	-	46	30
b	1	-	3	101	59	x	x
w tym miastoa	-	-	-	-	-	46	30
b	1	-	3	101	59	x	x

TABL. 5(84). LICEA OGÓLNOKSZTAŁCĄCE DLA MŁODZIEŻY (cd.)

WYSZCZEGÓLNIENIE a - ponadpodstawowe b - ponadgimnazjalne	Szkoły	Pomiesz- czenia szkolne	Oddziały	Uczniowie		Absolwenci ¹	
				ogółem	w tym kobiety	ogółem	w tym kobiety
POWIAT NOWOMIEJSKIa	-	-	-	-	-	166	106
b	1	33	20	593	352	x	x
Gminy miejskie:							
Nowe Miasto Lubawskiea	-	-	-	-	-	166	106
b	1	33	20	593	352	x	x
POWIAT OSTRÓDZKIa	-	-	1	35	13	484	293
b	5	59	51	1519	964	x	x
Gminy miejskie:							
Ostródaa	-	-	1	35	13	264	157
b	2	38	30	864	556	x	x
Gminy miejsko – wiejskie:							
Morąga	-	-	-	-	-	209	130
b	3	21	21	655	408	x	x
w tym miastoa	-	-	-	-	-	209	130
b	3	21	21	655	408	x	x
Gminy wiejskie:							
Dąbrównoa	-	-	-	-	-	11	6
b	-	-	-	-	-	x	x
Miasto na prawach powiatu:							
Elbląga	1	-	1	25	16	981	596
b	6	153	90	2853	1733	x	x
PODREGION OLSZTYŃSKIa	-	-	7	164	79	4182	2552
b	48	676	457	12520	7467	x	x
POWIAT BARTOSZYCKIa	-	-	1	23	14	440	281
b	6	94	57	1543	929	x	x
Gminy miejskie:							
Bartoszycea	-	-	1	23	14	271	176
b	4	61	37	1057	644	x	x
Górowo Iławeckiea	-	-	-	-	-	169	105
b	2	33	20	486	285	x	x
POWIAT KĘTRZYŃSKIa	-	-	-	-	-	385	249
b	6	24	36	1060	600	x	x
Gminy miejskie:							
Kętrzyna	-	-	-	-	-	351	226
b	4	24	31	928	532	x	x
Gminy miejsko – wiejskie:							
Reszela	-	-	-	-	-	34	23
b	1	-	3	82	58	x	x
w tym miastoa	-	-	-	-	-	34	23
b	1	-	3	82	58	x	x
Gminy wiejskie:							
Kętrzyna	-	-	-	-	-	-	-
b	1	-	2	50	10	x	x
POWIAT LIDZBARSKIa	-	-	-	-	-	254	157
b	2	38	23	706	434	x	x
Gminy miejskie:							
Lidzbark Warmińskia	-	-	-	-	-	167	105
b	1	23	14	428	285	x	x

TABL. 5(84). LICEA OGÓLNOKSZTAŁCĄCE DLA MŁODZIEŻY (cd.)

WYSZCZEGÓLNIENIE a - ponadpodstawowe b - ponadgimnazjalne	Szkoły	Pomiesz- czenia szkolne	Oddziały	Uczniowie		Absolwenci ¹	
				ogółem	w tym kobiety	ogółem	w tym kobiety
Gminy miejsko – wiejskie:							
Ornetaa	-	-	-	-	-	87	52
b	1	15	9	278	149	x	x
w tym miastoa	-	-	-	-	-	87	52
b	1	15	9	278	149	x	x
POWIAT MRĄGOWSKIa	-	-	-	-	-	319	202
b	4	38	28	748	438	x	x
Gminy miejskie:							
Mragowoa	-	-	-	-	-	293	187
b	3	27	25	709	416	x	x
Gminy miejsko – wiejskie:							
Mikołajkia	-	-	-	-	-	26	15
b	1	11	3	39	22	x	x
w tym miastoa	-	-	-	-	-	26	15
b	1	11	3	39	22	x	x
POWIAT NIDZICKIa	-	-	1	23	12	205	129
b	4	47	30	792	537	x	x
Gminy miejsko – wiejskie:							
Nidzicaa	-	-	1	23	12	205	129
b	3	47	28	752	507	x	x
w tym miastoa	-	-	1	23	12	205	129
b	3	47	28	752	507	x	x
Gminy wiejskie:							
Janowoa	-	-	-	-	-	-	-
b	1	-	2	40	30	x	x
POWIAT OLSZTYŃSKI.....a	-	-	-	-	-	346	213
b	6	62	41	1068	660	x	x
Gminy miejsko – wiejskie:							
Biskupieca	-	-	-	-	-	202	122
b	3	31	25	651	400	x	x
w tym miastoa	-	-	-	-	-	202	122
b	3	31	25	651	400	x	x
Dobre Miastoa	-	-	-	-	-	66	39
b	1	16	6	155	98	x	x
w tym miastoa	-	-	-	-	-	66	39
b	1	16	6	155	98	x	x
Olsztyneka	-	-	-	-	-	78	52
b	2	15	10	262	162	x	x
w tym miastoa	-	-	-	-	-	78	52
b	2	15	10	262	162	x	x
POWIAT SZCZYCIEŃSKIa	-	-	1	22	11	317	194
b	5	43	35	1015	574	x	x
Gminy miejskie:							
Szczytnoa	-	-	1	22	11	282	174
b	4	40	32	932	529	x	x
Gminy wiejskie:							
Rozogia	-	-	-	-	-	35	20
b	1	3	3	83	45	x	x
Miasto na prawach powiatu:							
Olsztyna	-	-	4	96	42	1916	1127
b	15	330	207	5588	3295	x	x

TABL. 5(84). LICEA OGÓLNOKSZTAŁCĄCE DLA MŁODZIEŻY (dok.)

WYSZCZEGÓLNIENIE a - ponadpodstawowe b - ponadgimnazjalne	Szkoły	Pomiesz- czenia szkolne	Oddziały	Uczniowie		Absolwenci ¹	
				ogółem	w tym kobiety	ogółem	w tym kobiety
PODREGION EŁCKI a	-	-	-	-	-	1795	1115
..... b	21	278	199	5675	3362	x	x
POWIAT EŁCKI	-	-	-	-	-	515	301
.....	5	80	61	1830	1076	x	x
Gminy miejskie:							
Ełk	-	-	-	-	-	515	301
.....	5	80	61	1830	1076	x	x
POWIAT GIŻYCKI	-	-	-	-	-	428	281
.....	6	61	44	1217	750	x	x
Gminy miejskie:							
Giżycko	-	-	-	-	-	403	266
.....	5	58	41	1176	734	x	x
Gminy wiejskie:							
Wydminy	-	-	-	-	-	25	15
.....	1	3	3	41	16	x	x
POWIAT GOŁDAPSKI	-	-	-	-	-	154	101
.....	1	18	14	396	250	x	x
Gminy miejsko – wiejskie:							
Gołdap	-	-	-	-	-	154	101
.....	1	18	14	396	250	x	x
w tym miasto	-	-	-	-	-	154	101
.....	1	18	14	396	250	x	x
POWIAT OLECKI	-	-	-	-	-	158	109
.....	2	27	18	527	339	x	x
Gminy miejsko – wiejskie:							
Olecko	-	-	-	-	-	158	109
.....	2	27	18	527	339	x	x
w tym miasto	-	-	-	-	-	158	109
.....	2	27	18	527	339	x	x
POWIAT PISKI	-	-	-	-	-	396	236
.....	6	73	47	1266	703	x	x
Gminy miejsko – wiejskie:							
Biała Piska	-	-	-	-	-	23	18
.....	-	-	-	-	-	x	x
w tym miasto	-	-	-	-	-	23	18
.....	-	-	-	-	-	x	x
Orzysz	-	-	-	-	-	87	49
.....	1	17	12	315	152	x	x
w tym miasto	-	-	-	-	-	87	49
.....	1	17	12	315	152	x	x
Pisz	-	-	-	-	-	286	169
.....	3	56	31	865	505	x	x
w tym miasto	-	-	-	-	-	286	169
.....	3	56	31	865	505	x	x
Ruciane – Nida	-	-	-	-	-	-	-
.....	2	-	4	86	46	x	x
w tym miasto	-	-	-	-	-	-	-
.....	2	-	4	86	46	x	x
POWIAT WĘGORZEWSKI	-	-	-	-	-	144	87
.....	1	19	15	439	244	x	x
Gminy miejsko – wiejskie:							
Węgorzewo	-	-	-	-	-	144	87
.....	1	19	15	439	244	x	x
w tym miasto	-	-	-	-	-	144	87
.....	1	19	15	439	244	x	x

1 Z poprzedniego roku szkolnego.

TABL. 6(85). ZASADNICZE SZKOŁY ZAWODOWE DLA MŁODZIEŻY (bez szkół specjalnych)

WYSZCZEGÓLNIENIE a - ponadpodstawowe b - ponadgimnazjalne	Szkoły	Oddziały	Uczniowie			Absolwenci ¹	
			ogółem		w tym klasa I	ogółem	w tym kobiety
			razem	w tym kobiety			
WOJEWÓDZTWOa	-	1	5	-	-	807	309
.....b	65	354	9462	2478	3976	894	674
PODREGION ELBLĄSKIa	-	-	-	-	-	223	90
.....b	29	153	4118	1097	1642	418	316
POWIAT BRANIEWSKIa	-	-	-	-	-	29	13
.....b	3	6	177	32	67	-	-
Gminy miejskie:							
Braniewoa	-	-	-	-	-	29	13
.....b	2	4	121	31	37	-	-
Gminy miejsko – wiejskie:							
Pieniężnoa	-	-	-	-	-	-	-
.....b	1	2	56	1	30	-	-
w tym miastoa	-	-	-	-	-	-	-
.....b	1	2	56	1	30	-	-
POWIAT DZIAŁDOWSKIa	-	-	-	-	-	26	12
.....b	5	16	440	120	149	42	39
Gminy miejskie:							
Działdowoa	-	-	-	-	-	26	12
.....b	1	7	201	58	69	22	21
Gminy miejsko – wiejskie:							
Lidzbarka	-	-	-	-	-	-	-
.....b	1	5	131	39	47	20	18
w tym miastoa	-	-	-	-	-	-	-
.....b	1	5	131	39	47	20	18
Gminy wiejskie:							
Działdowoa	-	-	-	-	-	-	-
.....b	1	1	33	13	33	-	-
Iłowo-Osadaa	-	-	-	-	-	-	-
.....b	1	2	44	10	-	-	-
Płońnicaa	-	-	-	-	-	-	-
.....b	1	1	31	-	-	-	-
POWIAT ELBLĄSKIa	-	-	-	-	-	32	12
.....b	3	9	242	49	106	21	18
Gminy miejsko – wiejskie:							
Pasłęka	-	-	-	-	-	32	12
.....b	3	9	242	49	106	21	18
w tym miastoa	-	-	-	-	-	32	12
.....b	3	9	242	49	106	21	18
POWIAT IŁAWSKI.....a	-	-	-	-	-	44	18
.....b	5	44	1226	361	426	121	98
Gminy miejskie:							
Iławaa	-	-	-	-	-	23	12
.....b	2	25	677	198	262	80	67
Lubawaa	-	-	-	-	-	21	6
.....b	1	16	475	143	164	25	22
Gminy miejsko – wiejskie:							
Kisielicea	-	-	-	-	-	-	-
.....b	1	2	43	7	-	-	-
w tym miastoa	-	-	-	-	-	-	-
.....b	1	2	43	7	-	-	-

TABL. 6(85). ZASADNICZE SZKOŁY ZAWODOWE DLA MŁODZIEŻY (bez szkół specjalnych) (cd.)

WYSZCZEGÓLNIENIE a - ponadpodstawowe b - ponadgimnazjalne	Szkoły	Oddziały	Uczniowie			Absolwenci ¹	
			ogółem		w tym klasa I	ogółem	w tym kobiety
			razem	w tym kobiety			
Susza	-	-	-	-	-	-	-
b	1	1	31	13	-	16	9
w tym miastoa	-	-	-	-	-	-	-
b	1	1	31	13	-	16	9
POWIAT NOWOMIEJSKIa	-	-	-	-	-	24	12
b	3	20	478	128	213	39	36
Gminy miejskie:							
Nowe Miasto Lubawskiea	-	-	-	-	-	24	12
b	2	15	407	102	182	24	23
Gminy wiejskie:							
Biskupieca	-	-	-	-	-	-	-
b	1	5	71	26	31	15	13
POWIAT OSTRÓDZKIa	-	-	-	-	-	46	14
b	5	32	834	209	371	89	70
Gminy miejskie:							
Ostródaa	-	-	-	-	-	19	-
b	3	20	503	144	234	67	48
Gminy miejsko – wiejskie:							
Morąga	-	-	-	-	-	27	14
b	1	9	244	65	99	22	22
w tym miastoa	-	-	-	-	-	27	14
b	1	9	244	65	99	22	22
Gminy wiejskie:							
Małdytya	-	-	-	-	-	-	-
b	1	3	87	-	38	-	-
Miasto na prawach powiatu:							
Elbląga	-	-	-	-	-	22	9
b	5	26	721	198	310	106	55
PODREGION OLSZTYŃSKIa	-	-	-	-	-	366	151
b	27	152	4057	1084	1760	368	276
POWIAT BARTOSZYCKIa	-	-	-	-	-	27	7
b	3	18	511	103	198	50	43
Gminy miejskie:							
Bartoszycea	-	-	-	-	-	27	7
b	2	13	382	73	156	37	30
Górowo Iławeckiea	-	-	-	-	-	-	-
b	1	5	129	30	42	13	13
POWIAT KĘTRZYŃSKIa	-	-	-	-	-	56	23
b	4	14	364	107	174	50	38
Gminy miejskie:							
Kętrzyna	-	-	-	-	-	56	23
b	2	9	239	80	104	30	20
Gminy miejsko – wiejskie:							
Reszela	-	-	-	-	-	-	-
b	1	3	68	27	35	20	18
w tym miastoa	-	-	-	-	-	-	-
b	1	3	68	27	35	20	18
Gminy wiejskie:							
Kętrzyna	-	-	-	-	-	-	-
b	1	2	57	-	35	-	-

TABL. 6(85). ZASADNICZE SZKOŁY ZAWODOWE DLA MŁODZIEŻY (bez szkół specjalnych) (cd.)

WYSZCZEGÓLNIENIE a - ponadpodstawowe b - ponadgimnazjalne	Szkoły	Oddziały	Uczniowie			Absolwenci ¹	
			ogółem		w tym klasa I	ogółem	w tym kobiety
			razem	w tym kobiety			
POWIAT LIDZBARSKIa	-	-	-	-	-	51	28
b	2	13	360	97	135	42	34
Gminy miejskie:							
Lidzbark Warmińskia	-	-	-	-	-	31	18
b	1	7	197	50	72	19	12
Gminy miejsko – wiejskie:							
Ornetaa	-	-	-	-	-	20	10
b	1	6	163	47	63	23	22
w tym miastoa	-	-	-	-	-	20	10
b	1	6	163	47	63	23	22
POWIAT MRAĞOWSKIa	-	-	-	-	-	22	11
b	3	15	442	124	195	38	28
Gminy miejskie:							
Mragowoa	-	-	-	-	-	22	11
b	2	12	364	96	162	26	18
Gminy wiejskie:							
Sorkwitya	-	-	-	-	-	-	-
b	1	3	78	28	33	12	10
POWIAT NIDZICKIa	-	-	-	-	-	18	-
b	1	11	246	45	95	23	19
Gminy miejsko – wiejskie:							
Nidzicaa	-	-	-	-	-	18	-
b	1	11	246	45	95	23	19
w tym miastoa	-	-	-	-	-	18	-
b	1	11	246	45	95	23	19
POWIAT OLSZTYŃSKI.....a	-	-	-	-	-	-	-
b	5	25	643	185	277	78	58
Gminy miejsko – wiejskie:							
Barczewoa	-	-	-	-	-	-	-
b	1	2	2	-	1	2	-
w tym miastoa	-	-	-	-	-	-	-
b	1	2	2	-	1	2	-
Biskupieca	-	-	-	-	-	-	-
b	1	8	238	64	105	40	36
w tym miastoa	-	-	-	-	-	-	-
b	1	8	238	64	105	40	36
Dobre Miastoa	-	-	-	-	-	-	-
b	1	7	162	48	66	7	5
w tym miastoa	-	-	-	-	-	-	-
b	1	7	162	48	66	7	5
Jeżioranya	-	-	-	-	-	-	-
b	1	3	78	20	32	-	-
w tym miastoa	-	-	-	-	-	-	-
b	1	3	78	20	32	-	-
Olsztyneka	-	-	-	-	-	-	-
b	1	5	163	53	73	29	17
w tym miastoa	-	-	-	-	-	-	-
b	1	5	163	53	73	29	17
POWIAT SZCZYCIĘŃSKIa	-	-	-	-	-	22	10
b	3	23	646	177	309	28	18
Gminy miejskie:							
Szczytnoa	-	-	-	-	-	22	10
b	2	20	577	158	278	28	18

TABL. 6(85). ZASADNICZE SZKOŁY ZAWODOWE DLA MŁODZIEŻY (bez szkół specjalnych) (dok.)

WYSZCZEGÓLNIENIE a - ponadpodstawowe b - ponadgimnazjalne	Szkoły	Oddziały	Uczniowie			Absolwenci ¹	
			ogółem		w tym klasa I	ogółem	w tym kobiety
			razem	w tym kobiety			
Gminy wiejskie:							
Rozogia	-	-	-	-	-	-	-
b	1	3	69	19	31	-	-
Miasto na prawach powiatu:							
Olsztyna	-	-	-	-	-	170	72
b	6	33	845	246	377	59	38
PODREGION ELCKIa	-	1	5	-	-	218	68
b	9	49	1287	297	574	108	82
POWIAT ELCKIa	-	-	-	-	-	25	-
b	3	8	211	5	92	-	-
Gminy miejskie:							
Elka	-	-	-	-	-	25	-
b	3	8	211	5	92	-	-
POWIAT GIŻYCKIa	-	-	-	-	-	47	11
b	1	12	317	94	151	28	17
Gminy miejskie:							
Giżyckoa	-	-	-	-	-	47	11
b	1	12	317	94	151	28	17
POWIAT GOŁDAPSKIa	-	-	-	-	-	25	13
b	1	5	115	32	55	25	17
Gminy miejsko – wiejskie:							
Gołdapa	-	-	-	-	-	25	13
b	1	5	115	32	55	25	17
w tym miastoa	-	-	-	-	-	25	13
b	1	5	115	32	55	25	17
POWIAT OLECKIa	-	1	5	-	-	20	3
b	1	8	199	53	73	16	14
Gminy miejsko – wiejskie:							
Oleckoa	-	1	5	-	-	20	3
b	1	8	199	53	73	16	14
w tym miastoa	-	1	5	-	-	20	3
b	1	8	199	53	73	16	14
POWIAT PISKIa	-	-	-	-	-	78	29
b	2	10	288	70	115	26	21
Gminy miejsko – wiejskie:							
Biała Piskaa	-	-	-	-	-	-	-
b	1	1	24	-	-	-	-
w tym miastoa	-	-	-	-	-	-	-
b	1	1	24	-	-	-	-
Pisza	-	-	-	-	-	78	29
b	1	9	264	70	115	26	21
w tym miastoa	-	-	-	-	-	78	29
b	1	9	264	70	115	26	21
POWIAT WĘGORZEWSKIa	-	-	-	-	-	23	12
b	1	6	157	43	88	13	13
Gminy miejsko – wiejskie:							
Węgorzewoa	-	-	-	-	-	23	12
b	1	6	157	43	88	13	13
w tym miastoa	-	-	-	-	-	23	12
b	1	6	157	43	88	13	13

1 Z poprzedniego roku szkolnego.

TABL. 7(86). ZASADNICZE SZKOŁY ZAWODOWE SPECJALNE DLA MŁODZIEŻY

WYSZCZEGÓLNIENIE a - ponadpodstawowe b - ponadgimnazjalne	Szkoły	Oddziały	Uczniowie			Absolwenci ¹	
			ogółem		w tym klasa I	ogółem	w tym kobiety
			razem	w tym kobiety			
WOJEWÓDZTWOa	-	-	-	-	-	-	-
b	21	80	912	382	379	96	61
PODREGION ELBLĄSKIa	-	-	-	-	-	-	-
b	8	30	332	146	143	34	23
POWIAT BRANIEWSKIa	-	-	-	-	-	-	-
b	1	4	42	21	18	14	9
Gminy miejskie:							
Braniewoa	-	-	-	-	-	-	-
b	1	4	42	21	18	14	9
POWIAT IŁAWSKI.....a	-	-	-	-	-	-	-
b	2	8	106	48	27	-	-
Gminy miejskie:							
Iławaa	-	-	-	-	-	-	-
b	1	3	39	15	11	-	-
Lubawaa	-	-	-	-	-	-	-
b	1	5	67	33	16	-	-
POWIAT NOWOMIEJSKIa	-	-	-	-	-	-	-
b	2	6	28	6	10	5	5
Gminy miejskie:							
Nowe Miasto Lubawskiea	-	-	-	-	-	-	-
b	1	5	21	6	10	4	4
Gminy wiejskie:							
Biskupieca	-	-	-	-	-	-	-
b	1	1	7	-	-	1	1
POWIAT OSTRÓDZKIa	-	-	-	-	-	-	-
b	2	3	44	20	44	-	-
Gminy miejskie:							
Ostródaa	-	-	-	-	-	-	-
b	1	2	22	12	22	-	-
Gminy miejsko – wiejskie:							
Miłakowoa	-	-	-	-	-	-	-
b	1	1	22	8	22	-	-
w tym miastoa	-	-	-	-	-	-	-
b	1	1	22	8	22	-	-
Miasto na prawach powiatu:							
Elbląga	-	-	-	-	-	-	-
b	1	9	112	51	44	15	9

TABL. 7(86). ZASADNICZE SZKOŁY ZAWODOWE SPECJALNE DLA MŁODZIEŻY (cd.)

WYSZCZEGÓLNIENIE a - ponadpodstawowe b - ponadgimnazjalne	Szkoły	Oddziały	Uczniowie			Absolwenci ¹	
			ogółem		w tym klasa I	ogółem	w tym kobiety
			razem	w tym kobiety			
PODREGION OLSZTYŃSKIa	-	-	-	-	-	-	-
b	7	33	413	168	145	29	22
POWIAT KĘTRZYŃSKIa	-	-	-	-	-	-	-
b	2	8	98	25	41	13	10
Gminy miejskie:							
Kętrzyna	-	-	-	-	-	-	-
b	1	5	66	13	30	8	6
Gminy miejsko – wiejskie:							
Reszela	-	-	-	-	-	-	-
b	1	3	32	12	11	5	4
w tym miastoa	-	-	-	-	-	-	-
b	1	3	32	12	11	5	4
POWIAT MRAĞOWSKIa	-	-	-	-	-	-	-
b	1	1	14	5	8	5	2
Gminy miejskie:							
Mragowoa	-	-	-	-	-	-	-
b	1	1	14	5	8	5	2
POWIAT NIDZICKIa	-	-	-	-	-	-	-
b	1	3	33	14	12	-	-
Gminy miejsko – wiejskie:							
Nidzicaa	-	-	-	-	-	-	-
b	1	3	33	14	12	-	-
w tym miastoa	-	-	-	-	-	-	-
b	1	3	33	14	12	-	-
POWIAT SZCZYCIĘŃSKIa	-	-	-	-	-	-	-
b	1	4	43	18	21	8	8
Gminy miejskie:							
Szczytnoa	-	-	-	-	-	-	-
b	1	4	43	18	21	8	8
Miasto na prawach powiatu:							
Olsztyna	-	-	-	-	-	-	-
b	2	17	225	106	63	3	2
PODREGION ELCKIa	-	-	-	-	-	-	-
b	6	17	167	68	91	33	16
POWIAT ELCKIa	-	-	-	-	-	-	-
b	1	5	51	23	21	-	-

TABL. 7(86). ZASADNICZE SZKOŁY ZAWODOWE SPECJALNE DLA MŁODZIEŻY (dok.)

WYSZCZEGÓLNIENIE a - ponadpodstawowe b - ponadgimnazjalne	Szkoły	Oddziały	Uczniowie			Absolwenci ¹	
			ogółem		w tym klasa I	ogółem	w tym kobiety
			razem	w tym kobiety			
Gminy miejskie:							
Elka	-	-	-	-	-	-	-
b	1	5	51	23	21	-	-
POWIAT GIŻYCKIa	-	-	-	-	-	-	-
b	1	2	24	8	12	9	5
Gminy miejskie:							
Giżyckoa	-	-	-	-	-	-	-
b	1	2	24	8	12	9	5
POWIAT GOŁDAPSKIa	-	-	-	-	-	-	-
b	-	-	-	-	-	3	2
Gminy miejsko – wiejskie:							
Goldapa	-	-	-	-	-	-	-
b	-	-	-	-	-	3	2
w tym miastoa	-	-	-	-	-	-	-
b	-	-	-	-	-	3	2
POWIAT OLECKIa	-	-	-	-	-	-	-
b	2	6	39	15	19	8	4
Gminy miejsko – wiejskie:							
Oleckoa	-	-	-	-	-	-	-
b	2	6	39	15	19	8	4
w tym miastoa	-	-	-	-	-	-	-
b	2	6	39	15	19	8	4
POWIAT PISKIa	-	-	-	-	-	-	-
b	1	1	7	3	7	-	-
Gminy miejsko – wiejskie:							
Pisza	-	-	-	-	-	-	-
b	1	1	7	3	7	-	-
w tym miastoa	-	-	-	-	-	-	-
b	-	-	-	-	-	-	-
POWIAT WĘGORZEWSKIa	-	-	-	-	-	-	-
b	1	3	46	19	32	13	5
Gminy miejsko – wiejskie:							
Węgorzewoa	-	-	-	-	-	-	-
b	1	3	46	19	32	13	5
w tym miastoa	-	-	-	-	-	-	-
b	1	3	46	19	32	13	5

1 Z poprzedniego roku szkolnego.

TABL. 8(87). LICEA PROFILOWANE DLA MŁODZIEŻY (bez szkół specjalnych)

WYSZCZEGÓLNIENIE	Szkoły	Oddziały	Uczniowie		
			ogółem		w tym klasa I
			razem	w tym kobiety	
WOJEWÓDZTWO	80	385	10663	5696	3684
PODREGION ELBLĄSKI	35	163	4501	2237	1480
POWIAT BRANIEWSKI	3	11	274	145	71
Gminy miejskie:					
Braniewo	3	11	274	145	71
POWIAT DZIAŁDOWSKI	5	18	460	236	162
Gminy miejskie:					
Działdowo	1	10	244	97	71
Gminy miejsko – wiejskie:					
Lidzbark	1	3	79	60	26
w tym miasto	1	3	79	60	26
Gminy wiejskie:					
Działdowo	1	3	85	40	32
Iłowo-Osada	1	1	19	12	-
Płońnica	1	1	33	27	33
POWIAT ELBLĄSKI	3	3	76	29	25
Gminy miejsko – wiejskie:					
Pasłęk	2	2	51	19	-
w tym miasto	2	2	51	19	-
Gminy wiejskie:					
Elbląg	1	1	25	10	25
POWIAT IŁAWSKI.....	5	15	441	300	129
Gminy miejskie:					
Iława	2	6	176	138	29
Lubawa	1	3	84	74	32
Gminy miejsko – wiejskie:					
Kisielice	1	3	90	32	34
w tym miasto	1	3	90	32	34
Susz	1	3	91	56	34
w tym miasto	1	3	91	56	34
POWIAT NOWOMIEJSKI	3	9	242	151	55
Gminy miejskie:					
Nowe Miasto Lubawskie	2	6	173	106	34
Gminy wiejskie:					
Biskupiec	1	3	69	45	21

TABL. 8(87). LICEA PROFILOWANE DLA MŁODZIEŻY (bez szkół specjalnych) (cd.)

WYSZCZEGÓLNIENIE	Szkoły	Oddziały	Uczniowie		
			ogółem		w tym klasa I
			razem	w tym kobiety	
POWIAT OSTRÓDZKI	7	32	918	590	348
Gminy miejskie:					
Ostróda	3	18	505	324	218
Gminy miejsko – wiejskie:					
Morąg	2	9	262	179	96
w tym miasto	2	9	262	179	96
Gminy wiejskie:					
Dąbrówno	1	3	98	53	34
Małyty	1	2	53	34	-
Miasto na prawach powiatu:					
Elbląg	9	75	2090	786	690
PODREGION OLSZTYŃSKI	28	133	3650	2035	1298
POWIAT BARTOSZYCKI	2	17	441	262	176
Gminy miejskie:					
Bartoszyce	1	14	397	237	162
Górowo Iławeckie	1	3	44	25	14
POWIAT KĘTRZYŃSKI	4	21	592	362	190
Gminy miejskie:					
Kętrzyn	2	8	245	150	97
Gminy miejsko – wiejskie:					
Reszel	1	8	198	110	29
w tym miasto	1	8	198	110	29
Gminy wiejskie:					
Kętrzyn	1	5	149	102	64
POWIAT LIDZBARSKI	4	10	270	94	98
Gminy miejskie:					
Lidzbark Warmiński	3	8	223	64	98
Gminy miejsko – wiejskie:					
Ormeta	1	2	47	30	-
w tym miasto	1	2	47	30	-
POWIAT MRAĞOWSKI	2	15	422	212	162
Gminy miejskie:					
Mragowo	2	15	422	212	162

TABL. 8(87). LICEA PROFILOWANE DLA MŁODZIEŻY (bez szkół specjalnych) (dok.)

WYSZCZEGÓLNIENIE	Szkoły	Oddziały	Uczniowie		
			ogółem		w tym klasa I
			razem	w tym kobiety	
POWIAT OLSZTYŃSKI	4	20	556	312	216
Gminy miejsko – wiejskie:					
Dobre Miasto	2	11	313	182	128
w tym miasto	1	8	230	137	92
Jeziorany	1	3	65	45	20
w tym miasto	1	3	65	45	20
Olsztynek	1	6	178	85	68
w tym miasto	1	6	178	85	68
POWIAT SZCZYCIEŃSKI	4	15	449	296	134
Gminy miejskie:					
Szczytno	3	13	392	260	101
Gminy wiejskie:					
Rozogi	1	2	57	36	33
Miasto na prawach powiatu:					
Olsztyn	8	35	920	497	322
PODREGION ELCKI	17	89	2512	1424	906
POWIAT ELCKI	5	28	799	502	321
Gminy miejskie:					
Elk	5	28	799	502	321
POWIAT GIŻYCKI	4	14	336	231	63
Gminy miejskie:					
Giżycko	4	14	336	231	63
POWIAT GOŁDAPSKI	1	11	344	206	141
Gminy miejsko – wiejskie:					
Gołdap	1	11	344	206	141
w tym miasto	1	11	344	206	141
POWIAT OLECKI	2	19	578	272	208
Gminy miejsko – wiejskie:					
Olecko	2	19	578	272	208
w tym miasto	2	19	578	272	208
POWIAT PISKI	4	15	414	193	173
Gminy miejsko – wiejskie:					
Biała Piska	2	2	52	21	-
w tym miasto	-	-	-	-	-
Pisz	1	6	201	112	107
w tym miasto	1	6	201	112	107
Ruciane – Nida	1	7	161	60	66
w tym miasto	1	7	161	60	66
POWIAT WĘGORZEWSKI	1	2	41	20	-
Gminy miejsko – wiejskie:					
Węgorzewo	1	2	41	20	-
w tym miasto	1	2	41	20	-

TABL. 9(88). TECHNIKA I SZKOŁY RÓWNORZĘDNE DLA MŁODZIEŻY (bez szkół specjalnych)

WYSZCZEGÓLNIENIE a - ponadpodstawowe b - ponadgimnazjalne	Szkoły	Oddziały	Uczniowie			Absolwenci ¹	
			ogółem		w tym klasa I	ogółem	w tym kobiety
			razem	w tym kobiety			
WOJEWÓDZTWOa	106	320	7773	3631	31	8706	4339
.....b	133	575	16012	7373	6926	x	x
PODREGION ELBLĄSKIa	39	116	2959	1483	31	3308	1697
.....b	58	192	5329	2795	2344	x	x
POWIAT BRANIEWSKIa	8	10	253	117	-	229	120
.....b	6	15	417	218	194	x	x
Gminy miejskie:							
Braniewoa	5	6	155	81	-	148	81
.....b	4	9	263	135	136	x	x
Gminy miejsko – wiejskie:							
Pieniężnoa	3	4	98	36	-	81	39
.....b	2	6	154	83	58	x	x
w tym miastoa	3	4	98	36	-	81	39
.....b	2	6	154	83	58	x	x
POWIAT DZIAŁDOWSKIa	6	18	439	231	-	484	244
.....b	9	36	961	490	376	x	x
Gminy miejskie:							
Działdowoa	3	6	152	118	-	210	102
.....b	2	9	238	187	83	x	x
Gminy miejsko – wiejskie:							
Lidzbarka	-	-	-	-	-	35	14
.....b	1	3	76	2	28	x	x
w tym miastoa	-	-	-	-	-	35	14
.....b	1	3	76	2	28	x	x
Gminy wiejskie:							
Działdowoa	1	3	82	47	-	80	58
.....b	1	8	228	114	94	x	x
Iłowo-Osadaa	1	4	91	25	-	58	24
.....b	2	8	197	78	83	x	x
Płońnicaa	1	5	114	41	-	101	46
.....b	3	8	222	109	88	x	x
POWIAT ELBLĄSKIa	6	8	179	87	-	183	112
.....b	9	21	507	244	199	x	x
Gminy miejsko – wiejskie:							
Pasłęka	4	6	142	71	-	123	75
.....b	6	16	429	215	175	x	x
w tym miastoa	4	6	142	71	-	123	75
.....b	6	16	429	215	175	x	x
Gminy wiejskie:							
Elbląga	2	2	37	16	-	60	37
.....b	3	5	78	29	24	x	x
POWIAT IŁAWSKI.....a	6	29	750	398	-	558	280
.....b	13	35	992	462	441	x	x
Gminy miejskie:							
Iławaa	3	16	453	235	-	329	164
.....b	5	18	512	220	212	x	x
Lubawaa	2	5	110	36	-	47	-
.....b	3	5	143	27	99	x	x

TABL. 9(88). TECHNIKA I SZKOŁY RÓWNORZĘDNE DLA MŁODZIEŻY (bez szkół specjalnych) (cd.)

WYSZCZEGÓLNIENIE a - ponadpodstawowe b - ponadgimnazjalne	Szkoły	Oddziały	Uczniowie			Absolwenci ¹	
			ogółem		w tym klasa I	ogółem	w tym kobiety
			razem	w tym kobiety			
Gminy miejsko – wiejskie:							
Kisielicea	-	3	74	41	-	81	51
b	3	6	163	85	67	x	x
w tym miastoa	-	3	74	41	-	81	51
b	3	6	163	85	67	x	x
Susza	1	5	113	86	-	101	65
b	2	6	174	130	63	x	x
w tym miastoa	1	5	113	86	-	101	65
b	2	6	174	130	63	x	x
POWIAT NOWOMIEJSKIa	-	4	108	67	31	177	101
b	4	9	231	114	81	x	x
Gminy miejskie:							
Nowe Miasto Lubawskiea	-	3	93	60	31	151	79
b	3	6	168	96	61	x	x
Gminy wiejskie:							
Biskupieca	-	1	15	7	-	26	22
b	1	3	63	18	20	x	x
POWIAT OSTRÓDZKIa	3	23	551	246	-	479	257
b	10	33	936	443	412	x	x
Gminy miejskie:							
Ostródaa	1	15	352	174	-	330	188
b	6	24	681	342	284	x	x
Gminy miejsko – wiejskie:							
Morąga	1	3	80	3	-	70	28
b	1	3	83	1	31	x	x
w tym miastoa	1	3	80	3	-	70	28
b	1	3	83	1	31	x	x
Gminy wiejskie:							
Małdytya	1	5	119	69	-	79	41
b	3	6	172	100	97	x	x
Miasto na prawach powiatu:							
Elbląga	10	24	679	337	-	1198	583
b	7	43	1285	824	641	x	x
PODREGION OLSZTYŃSKIa	43	135	3327	1519	-	3416	1725
b	46	242	6748	2848	2797	x	x
POWIAT BARTOSZYCKIa	3	9	229	118	-	290	134
b	2	11	310	143	95	x	x
Gminy miejskie:							
Bartoszycea	3	9	229	118	-	290	134
b	2	11	310	143	95	x	x
POWIAT KĘTRZYŃSKIa	7	32	788	312	-	642	298
b	13	46	1248	496	511	x	x
Gminy miejskie:							
Kętrzyna	4	13	315	150	-	257	140
b	5	21	515	240	192	x	x

TABL. 9(88). TECHNIKA I SZKOŁY RÓWNORZĘDNE DLA MŁODZIEŻY (bez szkół specjalnych) (cd.)

WYSZCZEGÓLNIENIE a - ponadpodstawowe b - ponadgimnazjalne	Szkoły	Oddziały	Uczniowie			Absolwenci ¹	
			ogółem		w tym klasa I	ogółem	w tym kobiety
			razem	w tym kobiety			
Gminy miejsko – wiejskie:							
Reszela	2	9	243	89	-	158	75
.....b	3	6	172	63	95	x	x
w tym miastoa	2	9	243	89	-	158	75
.....b	3	6	172	63	95	x	x
Gminy wiejskie:							
Kętrzyna	1	10	230	73	-	227	83
.....b	5	19	561	193	224	x	x
POWIAT LIDZBARSKIa	8	13	357	220	-	308	191
.....b	7	24	670	392	305	x	x
Gminy miejskie:							
Lidzbark Warmińskia	7	11	297	180	-	277	171
.....b	6	20	550	323	247	x	x
Gminy miejsko – wiejskie:							
Ormetaa	1	2	60	40	-	31	20
.....b	1	4	120	69	58	x	x
w tym miastoa	1	2	60	40	-	31	20
.....b	1	4	120	69	58	x	x
POWIAT MRAĞOWSKIa	4	11	279	149	-	268	176
.....b	3	20	580	314	263	x	x
Gminy miejskie:							
Mragowoa	4	11	279	149	-	268	176
.....b	3	20	580	314	263	x	x
POWIAT NIDZICKIa	1	5	127	56	-	108	46
.....b	5	15	401	153	167	x	x
Gminy miejsko – wiejskie:							
Nidzicaa	-	3	77	25	-	80	28
.....b	3	9	234	68	91	x	x
w tym miastoa	-	3	77	25	-	80	28
.....b	3	9	234	68	91	x	x
Gminy wiejskie:							
Janowoa	1	2	50	31	-	28	18
.....b	2	6	167	85	76	x	x
POWIAT OLSZTYŃSKI.....a	5	6	108	38	-	220	135
.....b	1	4	129	51	61	x	x
Gminy miejsko – wiejskie:							
Dobre Miastoa	5	6	108	38	-	112	56
.....b	1	4	129	51	61	x	x
w tym miastoa	3	3	44	12	-	76	36
.....b	1	4	129	51	61	x	x
Olsztyneka	-	-	-	-	-	108	79
.....b	-	-	-	-	-	-	-
w tym miastoa	-	-	-	-	-	108	79
.....b	-	-	-	-	-	-	-
POWIAT SZCZYCIENSKIa	8	13	346	239	-	350	246
.....b	5	17	532	323	171	x	x
Gminy miejskie:							
Szczytnoa	8	13	346	239	-	350	246
.....b	5	17	532	323	171	x	x

TABL. 9(88). TECHNIKA I SZKOŁY RÓWNORZĘDNE DLA MŁODZIEŻY (bez szkół specjalnych) (dok.)

WYSZCZEGÓLNIENIE a - ponadpodstawowe b - ponadgimnazjalne	Szkoły	Oddziały	Uczniowie			Absolwenci ¹	
			ogółem		w tym klasa I	ogółem	w tym kobiety
			razem	w tym kobiety			
Miasto na prawach powiatu:							
Olsztyna	7	46	1093	387	-	1230	499
.....b	10	105	2878	976	1224	x	x
PODREGION ELCKIa	24	69	1487	629	-	1982	917
.....b	29	141	3935	1730	1785	x	x
POWIAT ELCKIa	13	38	804	336	-	864	407
.....b	7	52	1505	590	620	x	x
Gminy miejskie:							
Elka	13	38	804	336	-	864	407
.....b	7	52	1505	590	620	x	x
POWIAT GIŻYCKIa	-	9	216	66	-	291	127
.....b	8	33	883	346	423	x	x
Gminy miejskie:							
Giżyckoa	-	9	216	66	-	291	127
.....b	8	33	883	346	423	x	x
POWIAT GOŁDAPSKIa	1	1	27	11	-	107	63
.....b	1	5	144	70	65	x	x
Gminy miejsko – wiejskie:							
Gołdapa	1	1	27	11	-	107	63
.....b	1	5	144	70	65	x	x
w tym miastoa	1	1	27	11	-	107	63
.....b	1	5	144	70	65	x	x
POWIAT OLECKIa	4	4	69	37	-	284	126
.....b	6	13	318	162	174	x	x
Gminy miejsko – wiejskie:							
Oleckoa	4	4	69	37	-	284	126
.....b	6	13	318	162	174	x	x
w tym miastoa	4	4	69	37	-	284	126
.....b	6	13	318	162	174	x	x
POWIAT PISKIa	5	15	324	146	-	391	175
.....b	6	33	945	480	439	x	x
Gminy miejsko – wiejskie:							
Biała Piskaa	2	4	82	42	-	67	32
.....b	3	10	270	124	132	x	x
w tym miastoa	2	4	82	42	-	67	32
.....b	3	10	270	124	132	x	x
Pisza	3	10	223	103	-	226	117
.....b	2	19	575	334	249	x	x
w tym miastoa	3	10	223	103	-	226	117
.....b	2	19	575	334	249	x	x
Ruciane – Nidaa	-	1	19	1	-	98	26
.....b	1	4	100	22	58	x	x
w tym miastoa	-	1	19	1	-	98	26
.....b	1	4	100	22	58	x	x
POWIAT WĘGORZEWSKIa	1	2	47	33	-	45	19
.....b	1	5	140	82	64	x	x
Gminy miejsko – wiejskie:							
Węgorzewoa	1	2	47	33	-	45	19
.....b	1	5	140	82	64	x	x
w tym miastoa	1	2	47	33	-	45	19
.....b	1	5	140	82	64	x	x

1 Z poprzedniego roku szkolnego.

TABL. 10(89). SZKOLNICTWO POLICEALNE (POMATURALNE)

WYSZCZEGÓLNIENIE	Szkoły	Oddziały	Uczniowie			Absolwenci ^a	
			ogółem		w tym klasa I	ogółem	w tym kobiety
			razem	w tym kobiety			
WOJEWÓDZTWO	125	447	11048	6239	6814	3368	2205
PODREGION ELBLĄSKI	41	121	3209	1757	2005	1008	659
POWIAT BRANIEWSKI	2	5	138	73	88	37	20
Gminy miejskie:							
Braniewo	2	5	138	73	88	37	20
POWIAT DZIAŁDOWSKI	4	11	278	131	124	121	82
Gminy miejskie:							
Działdowo	3	10	268	126	124	121	82
Gminy miejsko – wiejskie:							
Lidzbark	1	1	10	5	-	-	-
w tym miasto	1	1	10	5	-	-	-
POWIAT IŁAWSKI.....	5	13	305	133	203	98	71
Gminy miejskie:							
Iława	3	8	182	77	136	43	24
Lubawa	1	3	64	29	41	32	24
Gminy miejsko – wiejskie:							
Susz	1	2	59	27	26	23	23
w tym miasto	1	2	59	27	26	23	23
POWIAT NOWOMIEJSKI	2	4	141	87	103	58	41
Gminy miejskie:							
Nowe Miasto Lubawskie	2	4	141	87	103	58	41
POWIAT OSTRÓDZKI	2	19	683	451	399	110	60
Gminy miejskie:							
Ostróda	2	19	683	451	399	110	60
Miasto na prawach powiatu:							
Elbląg	26	69	1664	882	1088	584	385
PODREGION OLSZTYŃSKI	55	223	5114	3055	2976	1622	1094
POWIAT BARTOSZYCKI	1	4	57	17	40	28	16
Gminy miejskie:							
Bartoszyce	1	4	57	17	40	28	16
POWIAT KĘTRZYŃSKI	3	17	449	250	306	201	132
Gminy miejskie:							
Kętrzyn	2	15	402	229	282	186	126
Reszel	1	2	47	21	24	15	6
w tym miasto	1	2	47	21	24	15	6
POWIAT LIDZBARSKI	3	5	88	47	39	66	54
Gminy miejskie:							
Lidzbark Warmiński	2	3	52	20	23	10	5
Gminy miejsko – wiejskie:							
Orneta	1	2	36	27	16	56	49
w tym miasto	1	2	36	27	16	56	49

TABL. 10(89). SZKOLNICTWO POLICEALNE (POMATURALNE) (dok.)

WYSZCZEGÓLNIENIE	Szkoły	Oddziały	Uczniowie			Absolwenci ^a	
			ogółem		w tym klasa I	ogółem	w tym kobiety
			razem	w tym kobiety			
POWIAT MRĄGOWSKI	3	14	401	226	239	135	85
Gminy miejskie:							
Mrągowo	3	14	401	226	239	135	85
POWIAT NIDZICKI	2	7	139	68	85	29	13
Gminy miejsko – wiejskie:							
Nidzica	2	7	139	68	85	29	13
w tym miasto	2	7	139	68	85	29	13
POWIAT OLSZTYŃSKI	1	1	35	25	35	-	-
Gminy miejsko – wiejskie:							
Olsztynek	1	1	35	25	35	-	-
w tym miasto	1	1	35	25	35	-	-
POWIAT SZCZYCIEŃSKI	4	24	456	298	171	126	92
Gminy miejskie:							
Szczytno	4	24	456	298	171	126	92
Miasto na prawach powiatu:							
Olsztyn	38	151	3489	2124	2061	1037	702
PODREGION ELCKI	29	103	2725	1427	1833	738	452
POWIAT ELCKI	10	54	1518	803	1032	393	241
Gminy miejskie:							
Elk	10	54	1518	803	1032	393	241
POWIAT GIŻYCKI	8	25	512	314	343	172	118
Gminy miejskie:							
Giżycko	8	25	512	314	343	172	118
POWIAT GOŁDAPSKI	1	1	18	7	18	-	-
Gminy miejsko – wiejskie:							
Gołdap	1	1	18	7	18	-	-
w tym miasto	1	1	18	7	18	-	-
POWIAT OLECKI	6	16	520	252	354	119	80
Gminy miejsko – wiejskie:							
Olecko	6	16	520	252	354	119	80
w tym miasto	6	16	520	252	354	119	80
POWIAT PISKI	2	4	86	17	61	42	6
Gminy miejsko – wiejskie:							
Pisz	1	3	51	14	26	9	1
w tym miasto	1	3	51	14	26	9	1
Ruciane – Nida	1	1	35	3	35	33	5
w tym miasto	1	1	35	3	35	33	5
POWIAT WĘGORZEWSKI	2	3	71	34	25	12	7
Gminy miejsko – wiejskie:							
Węgorzewo	2	3	71	34	25	12	7
w tym miasto	2	3	71	34	25	12	7

a Z poprzedniego roku szkolnego.

TABL. 11(90). SZKOLNICTWO GIMNAZJALNE DLA DOROSŁYCH

WYSZCZEGÓLNIENIE	Szkoły	Oddziały	Uczniowie		Absolwenci ^a	
			ogółem	w tym kobiety	ogółem	w tym kobiety
WOJEWÓDZTWO	9	29	783	145	206	36
PODREGION ELBLĄSKI	4	12	355	65	86	20
POWIAT ELBLĄSKI	1	2	69	-	20	-
Gminy miejsko – wiejskie:						
Pasłęk	1	2	69	-	20	-
w tym miasto	1	2	69	-	20	-
POWIAT IŁAWSKI	1	2	37	-	13	-
Gminy miejskie:						
Iława	1	2	37	-	13	-
Miasto na prawach powiatu:						
Elbląg	2	8	249	65	53	20
PODREGION OLSZTYŃSKI	2	10	284	48	28	6
POWIAT KĘTRZYŃSKI	1	2	51	8	-	-
Gminy miejskie:						
Kętrzyn	1	2	51	8	-	-
Miasto na prawach powiatu:						
Olsztyn	1	8	233	40	28	6
PODREGION EŁCKI	3	7	144	32	92	10
POWIAT EŁCKI	1	1	21	6	26	3
Gminy miejskie:						
Elk	1	1	21	6	26	3
POWIAT GOŁDAPSKI	-	2	46	13	36	5
Gminy miejsko – wiejskie:						
Gołdap	-	2	46	13	36	5
w tym miasto	-	2	46	13	36	5
POWIAT OLECKI	1	1	20	-	15	-
Gminy miejsko – wiejskie:						
Olecko	1	1	20	-	15	-
w tym miasto	1	1	20	-	15	-
POWIAT PISKI	1	3	57	13	15	2
Gminy miejsko – wiejskie:						
Pisz	1	3	57	13	15	2
w tym miasto	1	3	57	13	15	2

a Z poprzedniego roku szkolnego.

TABL. 12(91). ZASADNICZE SZKOŁY ZAWODOWE DLA DOROSŁYCH

WYSZCZEGÓLNIENIE a - ponadpodstawowe b - ponadgimnazjalne	Szkoły	Oddziały	Uczniowie			Absolwenci ¹	
			ogółem		w tym klasa I	ogółem	w tym kobiety
			razem	w tym kobiety			
WOJEWÓDZTWO a	1	4	66	29	-	166	93
b	6	15	287	46	121	29	13
PODREGION ELBLĄSKIa	1	4	66	29	-	149	87
b	4	9	169	14	72	23	10
POWIAT ELBLĄSKIa	-	-	-	-	-	-	-
b	1	1	21	-	-	-	-
Gminy miejsko – wiejskie:							
Pasłęka	-	-	-	-	-	-	-
b	1	1	21	-	-	-	-
w tym miastoa	-	-	-	-	-	-	-
b	1	1	21	-	-	-	-
POWIAT IŁAWSKI.....a	-	1	14	-	-	26	-
b	1	5	83	-	38	-	-
Gminy miejskie:							
Iławaa	-	1	14	-	-	26	-
b	1	5	83	-	38	-	-
POWIAT OSTRÓDZKIa	-	2	31	14	-	100	68
b	-	-	-	-	-	-	-
Gminy miejskie:							
Ostródaa	-	2	31	14	-	100	68
b	-	-	-	-	-	-	-
Miasto na prawach powiatu:							
Elbląga	1	1	21	15	-	23	19
b	2	3	65	14	34	23	10
PODREGION OLSZTYŃSKIa	-	-	-	-	-	17	6
b	-	-	-	-	-	-	-
POWIAT KĘTRZYŃSKIa	-	-	-	-	-	17	6
b	-	-	-	-	-	-	-
Gminy miejskie:							
Kętrzyna	-	-	-	-	-	17	6
b	-	-	-	-	-	-	-
PODREGION ELCKIa	-	-	-	-	-	-	-
b	2	6	118	32	49	6	3
POWIAT GIŻYCKIa	-	-	-	-	-	-	-
b	1	2	36	15	22	6	3
Gminy miejskie:							
Giżyckoa	-	-	-	-	-	-	-
b	1	2	36	15	22	6	3
POWIAT GOŁDAPSKIa	-	-	-	-	-	-	-
b	1	4	82	17	27	-	-
Gminy miejsko – wiejskie:							
Gołdapa	-	-	-	-	-	-	-
b	1	4	82	17	27	-	-
w tym miastoa	-	-	-	-	-	-	-
b	1	4	82	17	27	-	-

1 Z poprzedniego roku szkolnego.

TABL. 13(92). SZKOLNICTWO OGÓLNOKSZTAŁCĄCE DLA DOROSŁYCH

WYSZCZEGÓLNIENIE a - ponadpodstawowe b - ponadgimnazjalne	Szkoły	Oddziały	Uczniowie			Absolwenci ¹	
			ogółem		w tym klasa I	ogółem	w tym kobiety
			razem	w tym kobiety			
WOJEWÓDZTWO a	57	207	5163	2302	973	2669	1272
b	34	105	2888	1308	2287	x	x
PODREGION ELBLĄSKIa	17	54	1537	706	272	551	292
b	6	22	688	357	635	x	x
POWIAT BRANIEWSKIa	1	4	104	71	32	-	-
b	-	-	-	-	-	-	-
Gminy miejskie:							
Braniewoa	1	4	104	71	32	-	-
b	-	-	-	-	-	-	-
POWIAT DZIAŁDOWSKIa	2	6	140	43	-	56	26
b	-	-	-	-	-	-	-
Gminy miejskie:							
Działdowoa	1	4	95	31	-	42	22
b	-	-	-	-	-	-	-
Gminy miejsko – wiejskie:							
Lidzbarka	1	2	45	12	-	14	4
b	-	-	-	-	-	-	-
w tym miastoa	1	2	45	12	-	14	4
b	-	-	-	-	-	-	-
POWIAT ELBLĄSKIa	1	3	133	63	56	28	11
b	-	-	-	-	-	-	-
Gminy miejsko – wiejskie:							
Pasłęka	1	3	133	63	56	28	11
b	-	-	-	-	-	-	-
w tym miastoa	1	3	133	63	56	28	11
b	-	-	-	-	-	-	-
POWIAT IŁAWSKI.....a	4	8	186	76	35	105	68
b	3	6	176	110	147	x	x
Gminy miejskie:							
Iławaa	2	4	85	32	-	70	43
b	2	5	141	89	112	x	x
Lubawaa	1	2	52	20	35	-	-
b	-	-	-	-	-	-	-
Gminy miejsko – wiejskie:							
Susza	-	-	-	-	-	-	-
b	1	1	35	21	35	x	x
w tym miastoa	-	-	-	-	-	-	-
b	1	1	35	21	35	x	x
Zalewoa	1	2	49	24	-	35	25
b	-	-	-	-	-	-	-
w tym miastoa	-	-	-	-	-	-	-
b	-	-	-	-	-	-	-

TABL. 13(92). SZKOLNICTWO OGÓLNOKSZTAŁCĄCE DLA DOROSŁYCH (cd.)

WYSZCZEGÓLNIENIE a - ponadpodstawowe b - ponadgimnazjalne	Szkoły	Oddziały	Uczniowie			Absolwenci ¹	
			ogółem		w tym klasa I	ogółem	w tym kobiety
			razem	w tym kobiety			
POWIAT NOWOMIEJSKIa	1	3	67	17	22	30	15
b	-	-	-	-	-	-	-
Gminy miejskie:							
Nowe Miasto Lubawskiea	1	3	67	17	22	30	15
b	-	-	-	-	-	-	-
POWIAT OSTRÓDZKIa	5	11	336	184	35	122	69
b	2	9	301	155	301	x	x
Gminy miejskie:							
Ostródaa	3	6	193	121	-	76	45
b	2	9	301	155	301	x	x
Gminy miejsko – wiejskie:							
Morąga	1	4	126	58	35	46	24
b	-	-	-	-	-	-	-
w tym miastoa	1	4	126	58	35	46	24
b	-	-	-	-	-	-	-
Gminy wiejskie:							
Dąbrównoa	1	1	17	5	-	-	-
b	-	-	-	-	-	-	-
Miasto na prawach powiatu:							
Elbląga	3	19	571	252	92	210	103
b	1	7	211	92	187	x	x
PODREGION OLSZTYŃSKIa	25	117	2737	1277	487	1424	701
b	12	51	1405	662	1096	x	x
POWIAT BARTOSZYCKIa	2	4	74	26	-	47	16
b	-	-	-	-	-	-	-
Gminy miejskie:							
Bartoszycea	1	2	29	11	-	24	11
b	-	-	-	-	-	-	-
Górowo Iławeckiea	1	2	45	15	-	23	5
b	-	-	-	-	-	-	-
POWIAT KĘTRZYŃSKIa	2	16	454	221	142	612	284
b	2	3	130	73	130	x	x
Gminy miejskie:							
Kętrzyna	2	16	454	221	142	612	284
b	2	3	130	73	130	x	x
POWIAT LIDZBARSKIa	1	1	22	7	-	30	20
b	1	1	34	16	34	x	x
Gminy miejskie:							
Lidzbark Warmińskia	1	1	22	7	-	30	20
b	1	1	34	16	34	x	x
POWIAT MRĄGOWSKIa	2	3	91	52	40	32	11
b	-	-	-	-	-	-	-

TABL. 13(92). SZKOLNICTWO OGÓLNOKSZTAŁCĄCE DLA DOROSŁYCH (cd.)

WYSZCZEGÓLNIENIE a - ponadpodstawowe b - ponadgimnazjalne	Szkoły	Oddziały	Uczniowie			Absolwenci ¹	
			ogółem		w tym klasa I	ogółem	w tym kobiety
			razem	w tym kobiety			
Gminy miejskie:							
Mragowoa	2	3	91	52	40	32	11
.....b	-	-	-	-	-	-	-
POWIAT NIDZICKIa	5	12	270	116	46	50	22
.....b	-	5	124	46	92	x	x
Gminy miejsko – wiejskie:							
Nidzicaa	4	10	236	102	25	50	22
.....b	-	5	124	46	92	x	x
w tym miastoa	4	10	236	102	25	50	22
.....b	-	5	124	46	92	x	x
Gminy wiejskie:							
Janowoa	1	2	34	14	21	-	-
.....b	-	-	-	-	-	-	-
POWIAT OLSZTYŃSKI.....a	4	9	228	99	27	89	47
.....b	-	1	34	17	34	x	x
Gminy miejsko – wiejskie:							
Biskupieca	1	2	33	16	-	19	10
.....b	-	-	-	-	-	-	-
w tym miastoa	1	2	33	16	-	19	10
.....b	-	-	-	-	-	-	-
Dobre Miastoa	1	2	44	16	-	22	11
.....b	-	-	-	-	-	-	-
w tym miastoa	1	2	44	16	-	22	11
.....b	-	-	-	-	-	-	-
Jezioranya	1	3	82	40	27	18	12
.....b	-	-	-	-	-	-	-
w tym miastoa	1	3	82	40	27	18	12
.....b	-	-	-	-	-	-	-
Olsztyneka	1	2	69	27	-	30	14
.....b	-	1	34	17	34	x	x
w tym miastoa	1	2	69	27	-	30	14
.....b	-	1	34	17	34	x	x
POWIAT SZCZYCIEŃSKIa	3	6	147	56	-	71	34
.....b	2	3	98	46	98	x	x
Gminy miejskie:							
Szczytnoa	2	4	89	26	-	50	21
.....b	1	1	29	16	29	x	x
Gminy wiejskie:							
Rozogia	1	2	58	30	-	21	13
.....b	1	2	69	30	69	x	x
Miasto na prawach powiatu:							
Olsztyna	6	66	1451	700	232	493	267
.....b	7	38	985	464	708	x	x
PODREGION ELCKIa	15	36	889	319	214	694	279
 b	16	32	795	289	556	x	x

TABL. 13(92). SZKOLNICTWO OGÓLNOKSZTAŁCĄCE DLA DOROSŁYCH (dok.)

WYSZCZEGÓLNIENIE a - ponadpodstawowe b - ponadgimnazjalne	Szkoły	Oddziały	Uczniowie			Absolwenci ¹	
			ogółem		w tym klasa I	ogółem	w tym kobiety
			razem	w tym kobiety			
POWIAT ELCKIa	1	6	154	54	29	189	76
b	3	11	310	106	182	x	x
Gminy miejskie:							
Elka	1	6	154	54	29	189	76
b	3	11	310	106	182	x	x
POWIAT GIŻYCKIa	5	9	182	79	42	100	37
b	4	5	95	34	95	x	x
Gminy miejskie:							
Giżyckoa	5	9	182	79	42	100	37
b	4	5	95	34	95	x	x
POWIAT GOŁDAPSKIa	2	4	73	36	-	93	38
b	2	3	79	26	52	x	x
Gminy miejsko – wiejskie:							
Goldapa	2	4	73	36	-	93	38
b	2	3	79	26	52	x	x
w tym miastoa	2	4	73	36	-	93	38
b	2	3	79	26	52	x	x
POWIAT OLECKIa	5	13	413	120	143	205	72
b	3	5	117	55	93	x	x
Gminy miejsko – wiejskie:							
Oleckoa	5	13	413	120	143	205	72
b	3	5	117	55	93	x	x
w tym miastoa	5	13	413	120	143	205	72
b	3	5	117	55	93	x	x
POWIAT PISKIa	1	3	55	28	-	61	34
b	2	5	112	26	74	x	x
Gminy miejsko – wiejskie:							
Orzysza	1	2	37	20	-	18	15
b	-	-	-	-	-	-	-
w tym miastoa	1	2	37	20	-	18	15
b	-	-	-	-	-	-	-
Pisza	-	1	18	8	-	43	19
b	2	5	112	26	74	x	x
w tym miastoa	-	1	18	8	-	43	19
b	2	5	112	26	74	x	x
POWIAT WĘGORZEWSKIa	1	1	12	2	-	46	22
b	2	3	82	42	60	x	x
Gminy miejsko – wiejskie:							
Węgorzewoa	1	1	12	2	-	46	22
b	2	3	82	42	60	x	x
w tym miastoa	-	-	-	-	-	-	-
b	-	-	-	-	-	-	-

1 Z poprzedniego roku szkolnego.

TABL. 14(93). TECHNIKA I SZKOŁY RÓWNOZĘDNE DLA DOROSŁYCH

WYSZCZEGÓLNIENIE a - ponadpodstawowe b - ponadgimnazjalne	Szkoły	Oddziały	Uczniowie			Absolwenci ¹	
			ogółem		w tym klasa I	ogółem	w tym kobiety
			ogółem	w tym kobiety			
WOJEWÓDZTWOa	47	134	3118	1231	488	1338	560
.....b	7	9	280	132	242	x	x
PODREGION ELBLĄSKIa	20	55	1306	561	232	573	253
.....b	3	3	101	50	101	x	x
POWIAT BRANIEWSKIa	3	4	119	12	59	50	20
.....b	-	-	-	-	-	x	x
Gminy miejskie:							
Braniewoa	2	3	86	-	26	50	20
.....b	-	-	-	-	-	x	x
Gminy miejsko – wiejskie:							
Pieniężnoa	1	1	33	12	33	-	-
.....b	-	-	-	-	-	x	x
w tym miastoa	1	1	33	12	33	-	-
.....b	-	-	-	-	-	x	x
POWIAT ELBLĄSKIa	2	3	74	33	33	34	14
.....b	1	1	22	10	22	x	x
Gminy miejsko – wiejskie:							
Pasłęka	1	2	52	21	33	14	6
.....b	-	-	-	-	-	x	x
w tym miastoa	1	2	52	21	33	14	6
.....b	-	-	-	-	-	x	x
Gminy wiejskie:							
Elbląga	1	1	22	12	-	20	8
.....b	1	1	22	10	22	x	x
POWIAT IŁAWSKI.....a	5	10	251	84	30	54	15
.....b	-	-	-	-	-	x	x
Gminy miejskie:							
Iławaa	1	1	22	-	-	-	-
.....b	-	-	-	-	-	x	x
Lubawaa	2	4	113	43	-	24	2
.....b	-	-	-	-	-	x	x
Gminy miejsko – wiejskie:							
Kisielicea	1	3	70	22	30	14	4
.....b	-	-	-	-	-	x	x
w tym miastoa	1	3	70	22	30	14	4
.....b	-	-	-	-	-	x	x
Susza	1	2	46	19	-	16	9
.....b	-	-	-	-	-	x	x
w tym miastoa	1	2	46	19	-	16	9
.....b	-	-	-	-	-	x	x
POWIAT NOWOMIEJSKIa	2	3	98	96	37	16	3
.....b	-	-	-	-	-	x	x
Gminy miejskie:							
Nowe Miasto Lubawskiea	2	3	98	96	37	16	3
.....b	-	-	-	-	-	x	x

TABL. 14(93). TECHNIKA I SZKOŁY RÓWNOZĘDNE DLA DOROSŁYCH (cd.)

WYSZCZEGÓLNIENIE a - ponadpodstawowe b - ponadgimnazjalne	Szkoły	Oddziały	Uczniowie			Absolwenci ¹	
			ogółem		w tym klasa I	ogółem	w tym kobiety
			ogółem	w tym kobiety			
POWIAT OSTRÓDZKIa	4	25	516	229	48	226	95
b	-	-	-	-	-	x	x
Gminy miejskie:							
Ostródaa	2	21	439	191	25	208	86
b	-	-	-	-	-	x	x
Gminy wiejskie:							
Dąbrównoa	1	1	18	12	-	-	-
b	-	-	-	-	-	-	-
Małdytya	1	3	59	26	23	18	9
b	-	-	-	-	-	x	x
Miasto na prawach powiatu:							
Elbląga	4	10	248	107	25	193	106
b	2	2	79	40	79	x	x
PODREGION OLSZTYŃSKIa	17	54	1304	460	184	525	185
b	3	3	125	50	125	x	x
POWIAT LIDZBARSKIa	1	2	59	-	-	26	-
b	-	-	-	-	-	x	x
Gminy miejskie:							
Lidzbark Warmińskia	1	2	59	-	-	26	-
b	-	-	-	-	-	x	x
POWIAT MRAĞOWSKIa	3	9	231	116	31	62	23
b	-	-	-	-	-	x	x
Gminy miejskie:							
Mragowoa	2	5	127	46	-	43	10
b	-	-	-	-	-	x	x
Gminy wiejskie:							
Sorkwitya	1	4	104	70	31	19	13
b	-	-	-	-	-	x	x
POWIAT NIDZICKIa	1	2	56	15	-	33	7
b	-	-	-	-	-	x	x
Gminy miejsko – wiejskie:							
Nidzicaa	-	-	-	-	-	8	-
b	-	-	-	-	-	x	x
w tym miastoa	-	-	-	-	-	8	-
b	-	-	-	-	-	x	x
Gminy wiejskie:							
Janowoa	1	2	56	15	-	25	7
b	-	-	-	-	-	x	x
POWIAT OLSZTYŃSKI.....a	-	-	-	-	-	22	-
b	1	1	28	12	28	x	x
Gminy miejsko – wiejskie:							
Dobre Miastoa	-	-	-	-	-	22	-
b	1	1	28	12	28	x	x
w tym miastoa	-	-	-	-	-	22	-
b	-	-	-	-	-	x	x

TABL. 14(93). TECHNIKA I SZKOŁY RÓWNOZĘDNE DLA DOROSŁYCH (dok.)

WYSZCZEGÓLNIENIE a - ponadpodstawowe b - ponadgimnazjalne	Szkoły	Oddziały	Uczniowie			Absolwenci ¹	
			ogółem		w tym klasa I	ogółem	w tym kobiety
			ogółem	w tym kobiety			
POWIAT SZCZYCIEŃSKIa	5	8	221	90	-	65	18
b	-	-	-	-	-	x	x
Gminy miejskie:							
Szczytnoa	5	8	221	90	-	65	18
b	-	-	-	-	-	x	x
Miasto na prawach powiatu:							
Olsztyna	7	33	737	239	153	317	137
b	2	2	97	38	97	x	x
PODREGION ELCKIa	10	25	508	210	72	240	122
b	1	3	54	32	16	x	x
POWIAT ELCKIa	2	5	102	31	-	41	18
b	1	3	54	32	16	x	x
Gminy miejskie:							
Elka	2	5	102	31	-	41	18
b	1	3	54	32	16	x	x
POWIAT GIŻYCKIa	5	15	278	119	72	89	42
b	-	-	-	-	-	x	x
Gminy miejskie:							
Giżyckoa	5	15	278	119	72	89	42
b	-	-	-	-	-	x	x
POWIAT OLECKIa	2	3	84	40	-	68	42
b	-	-	-	-	-	x	x
Gminy miejsko – wiejskie:							
Oleckoa	2	3	84	40	-	68	42
b	-	-	-	-	-	x	x
w tym miastoa	2	3	84	40	-	68	42
b	-	-	-	-	-	x	x
POWIAT PISKIa	-	-	-	-	-	13	5
b	-	-	-	-	-	x	x
Gminy miejsko – wiejskie:							
Pisza	-	-	-	-	-	13	5
b	-	-	-	-	-	x	x
w tym miastoa	-	-	-	-	-	-	-
b	-	-	-	-	-	-	-
POWIAT WĘGORZEWSKIa	1	2	44	20	-	29	15
b	-	-	-	-	-	x	x
Gminy miejsko – wiejskie:							
Węgorzewoa	1	2	44	20	-	29	15
b	-	-	-	-	-	x	x
w tym miastoa	1	2	44	20	-	29	15
b	-	-	-	-	-	x	x

1 Z poprzedniego roku szkolnego.

TABL. 15(94). PLACÓWKI WYCHOWANIA PRZEDSZKOLNEGO

WYSZCZEGÓLNIENIE	Placówki		Miejsca w przed- szkolach	Oddziały		Dzieci	
	ogółem	w tym przedszkola		ogółem	w tym w przed- szkolach	ogółem	w tym w przed- szkolach
WOJEWÓDZTWO	657	228	21664	1379	863	28998	20330
PODREGION ELBLĄSKI	245	80	8157	516	314	10873	7520
POWIAT BRANIEWSKI	22	8	836	49	29	998	644
Gminy miejskie:							
Braniewo	8	6	636	30	23	639	503
Gminy miejsko – wiejskie:							
Frombork	1	1	100	3	3	77	77
w tym miasto	1	1	100	3	3	77	77
Pieniężno	4	1	100	6	3	105	64
w tym miasto	1	1	100	3	3	64	64
Gminy wiejskie:							
Braniewo	3	-	x	3	-	46	-
Lelkowo	2	-	x	2	-	40	-
Płoskinia	2	-	x	3	-	49	-
Wilczęta	2	-	x	2	-	42	-
POWIAT DZIAŁDOWSKI	39	8	1004	74	37	1288	825
Gminy miejskie:							
Działdowo	4	4	516	22	22	505	505
Gminy miejsko – wiejskie:							
Lidzbark	6	1	308	12	7	243	163
w tym miasto	1	1	308	7	7	163	163
Gminy wiejskie:							
Działdowo	8	-	x	12	-	151	-
Iłowo-Osada	4	2	130	9	6	164	117
Płońska	10	-	x	11	-	87	-
Rybno	7	1	50	8	2	138	40
POWIAT ELBLĄSKI	27	6	550	45	21	940	499
Gminy miejsko – wiejskie:							
Młynary	2	1	50	4	2	93	48
w tym miasto	1	1	50	2	2	48	48
Pasłęk	6	2	300	16	11	380	280
w tym miasto	3	2	300	13	11	327	280
Tolkmicko	4	1	92	3	3	118	76
w tym miasto	1	1	92	3	3	76	76
Gminy wiejskie:							
Elbląg	4	-	x	4	-	66	-
Godkowo	2	-	x	2	-	29	-
Gronowo Elbląskie	3	1	48	5	2	99	40
Markusy	2	-	x	3	-	58	-
Milejewo	2	1	60	4	3	64	55
Rychliki	2	-	x	1	-	33	-
POWIAT IŁAWSKI.....	39	7	1074	85	49	1719	1151
Gminy miejskie:							
Iława	5	5	770	33	33	784	784
Lubawa	1	1	146	9	9	205	205

TABL. 15(94). PLACÓWKI WYCHOWANIA PRZEDSZKOLNEGO (cd).

WYSZCZEGÓLNIENIE	Placówki		Miejsca w przed- szkolach	Oddziały		Dzieci	
	ogółem	w tym przedszkola		ogółem	w tym w przed- szkolach	ogółem	w tym w przed- szkolach
Gminy miejsko – wiejskie:							
Kisielice	3	-	x	5	-	79	-
w tym miasto	1	-	x	3	-	58	-
Susz	6	1	158	12	7	232	162
w tym miasto	1	1	158	7	7	162	162
Zalewo	4	-	x	5	-	94	-
w tym miasto	1	-	x	2	-	35	-
Gminy wiejskie:							
Iława	11	-	x	12	-	171	-
Lubawa	9	-	x	9	-	154	-
POWIAT NOWOMIEJSKI	25	2	175	37	10	706	247
Gminy miejskie:							
Nowe Miasto Lubawskie	2	1	150	10	7	231	171
Gminy wiejskie:							
Biskupiec	6	-	x	8	-	151	-
Grodziczno	6	-	x	6	-	96	-
Kurzętnik	5	1	25	7	3	130	76
Nowe Miasto Lubawskie	6	-	x	6	-	98	-
POWIAT OSTRÓDZKI	57	19	1543	102	57	2091	1314
Gminy miejskie:							
Ostróda	12	7	666	32	24	823	609
Gminy miejsko – wiejskie:							
Miłakowo	2	1	125	6	5	112	100
w tym miasto	1	1	125	5	5	100	100
Miłomłyn	4	1	50	6	2	88	33
w tym miasto	1	-	x	2	-	32	-
Morąg	14	3	362	25	14	494	336
w tym miasto	5	3	362	16	14	389	336
Gminy wiejskie:							
Dąbrówno	3	-	x	4	-	66	-
Grunwald	5	-	x	5	-	91	-
Łukta	3	1	50	5	2	96	35
Małdyty	4	2	100	5	3	110	77
Ostróda	10	4	190	14	7	211	124
Miasto na prawach powiatu:							
Elbląg	36	30	2975	124	111	3131	2840
PODREGION OLSZTYŃSKI	284	121	10088	598	412	12769	9560
POWIAT BARTOSZYCKI	30	8	776	58	32	1199	717
Gminy miejskie:							
Bartoszyce	10	5	551	31	24	691	532
Górowo Iławieckie	1	1	100	4	4	100	100
Gminy miejsko – wiejskie:							
Biszynek	3	1	100	5	3	94	63
w tym miasto	1	1	100	3	3	63	63
Sępólno	5	1	25	6	1	95	22
w tym miasto	2	1	25	3	1	58	22

TABL. 15(94). PLACÓWKI WYCHOWANIA PRZEDSZKOLNEGO (cd).

WYSZCZEGÓLNIENIE	Placówki		Miejsca w przed- szkolach	Oddziały		Dzieci	
	ogółem	w tym przedszkola		ogółem	w tym w przed- szkolach	ogółem	w tym w przed- szkolach
Gminy wiejskie:							
Bartoszyce	7	-	x	7	-	127	-
Górowo Iławeckie	4	-	x	5	-	92	-
POWIAT KĘTRZYŃSKI	25	8	811	51	27	1121	681
Gminy miejskie:							
Kętrzyn	4	4	565	19	19	498	498
Gminy miejsko – wiejskie:							
Korsze	4	1	120	10	3	210	73
w tym miasto	2	1	120	7	3	167	73
Reszel	3	1	50	6	2	123	45
w tym miasto	2	1	50	5	2	112	45
Gminy wiejskie:							
Barciany	5	1	36	5	1	106	25
Kętrzyn	6	1	40	8	2	140	40
Srokowo	3	-	x	3	-	44	-
POWIAT LIDZBARSKI	18	6	519	33	20	637	478
Gminy miejskie:							
Lidzbark Warmiński	3	3	250	10	10	225	225
Gminy miejsko – wiejskie:							
Ormeta	4	2	225	10	8	242	213
w tym miasto	2	2	225	8	8	213	213
Gminy wiejskie:							
Kiwity	3	-	x	4	-	43	-
Lidzbark Warmiński	4	-	x	4	-	59	-
Lubomino	4	1	44	5	2	68	40
POWIAT MRĄGOWSKI	26	8	773	53	29	1083	712
Gminy miejskie:							
Mrągowo	5	3	431	23	16	581	419
Gminy miejsko – wiejskie:							
Mikołajki	4	1	90	8	5	161	120
w tym miasto	1	1	90	5	5	120	120
Gminy wiejskie:							
Mrągowo	5	-	x	5	-	77	-
Piecki	8	1	103	10	2	127	43
Sorkwity	4	3	149	7	6	137	130
POWIAT NIDZICKI	17	3	371	28	14	546	311
Gminy miejsko – wiejskie:							
Nidzica	6	2	321	18	12	368	264
w tym miasto	3	2	321	15	12	323	264
Gminy wiejskie:							
Janowiec Kościelny	3	-	x	3	-	43	-
Janowo	2	-	x	2	-	34	-
Kozłowo	6	1	50	5	2	101	47

TABL. 15(94). PLACÓWKI WYCHOWANIA PRZEDSZKOLNEGO (cd).

WYSZCZEGÓLNIENIE	Placówki		Miejsca w przed- szkolach	Oddziały		Dzieci	
	ogółem	w tym przedszkola		ogółem	w tym w przed- szkolach	ogółem	w tym w przed- szkolach
POWIAT OLSZTYŃSKI	67	29	1803	109	75	2196	1639
Gminy miejsko – wiejskie:							
Barczewo	8	5	342	16	14	342	300
w tym miasto	1	1	230	9	9	202	202
Biskupiec	9	1	136	16	6	289	111
w tym miasto	3	1	136	10	6	213	111
Dobre Miasto	9	2	300	13	11	309	273
w tym miasto	2	2	300	11	11	273	273
Jeziorany	5	2	54	7	5	141	111
w tym miasto	2	2	54	5	5	111	111
Olsztynek	8	2	231	16	9	297	222
w tym miasto	1	1	200	7	7	181	181
Gminy wiejskie:							
Dywity	8	4	141	10	5	196	117
Gietrzwałd	3	3	128	5	5	98	98
Jonkowo	4	1	50	6	3	121	66
Kolno	1	1	70	3	3	73	73
Purda	6	5	192	9	8	147	135
Stawiguda	4	2	74	5	3	103	60
Świątki	2	1	85	3	3	80	73
POWIAT SZCZYCIEŃSKI	39	17	1231	78	57	1457	1183
Gminy miejskie:							
Szczytno	6	6	650	29	29	612	612
Gminy miejsko – wiejskie:							
Pasym	3	1	60	5	3	95	67
w tym miasto	1	1	60	3	3	67	67
Gminy wiejskie:							
Dźwierzuty	6	2	90	7	4	129	70
Jedwabno	2	1	56	4	3	82	75
Rozogi	6	3	85	7	5	130	94
Szczytno	8	2	115	12	6	154	101
Świątajno	3	1	75	6	3	129	75
Wielbark	5	1	100	8	4	126	89
Miasto na prawach powiatu:							
Olsztyn	62	42	3804	188	158	4530	3839
PODREGION EŁCKI	128	27	3419	265	137	5356	3250
POWIAT EŁCKI	35	9	1104	82	43	1743	1026
Gminy miejskie:							
Elk	14	7	988	54	36	1332	887
Gminy wiejskie:							
Elk	7	-	x	8	-	108	-
Kalinowo	7	-	x	8	-	107	-
Prostki	5	1	70	8	4	131	83
Stare Juchy	2	1	46	4	3	65	56
POWIAT GIŻYCKI	23	7	807	53	35	1107	827
Gminy miejskie:							
Giżycko	6	5	670	30	29	725	696

TABL. 15(94). PLACÓWKI WYCHOWANIA PRZEDSZKOLNEGO (dok.)

WYSZCZEGÓLNIENIE	Placówki		Miejsca w przed- szkolach	Oddziały		Dzieci	
	ogółem	w tym przedszkola		ogółem	w tym w przed- szkolach	ogółem	w tym w przed- szkolach
Gminy miejsko – wiejskie:							
Ryn	3	1	100	6	4	96	85
w tym miasto	1	1	100	4	4	85	85
Gminy wiejskie:							
Giżycko	4	-	x	5	-	88	-
Kruklanki	2	-	x	2	-	31	-
Miłki	3	1	37	4	2	77	46
Wydminy	5	-	x	6	-	90	-
POWIAT GOŁDAPSKI	15	1	145	26	6	483	134
Gminy miejsko – wiejskie:							
Gołdap	9	1	145	20	6	384	134
w tym miasto	4	1	145	14	6	312	134
Gminy wiejskie:							
Banie Mazurskie	4	-	x	4	-	60	-
Dubeninki	2	-	x	2	-	39	-
POWIAT OLECKI	18	3	367	29	12	572	280
Gminy miejsko – wiejskie:							
Olecko	9	1	268	18	7	378	183
w tym miasto	6	1	268	15	7	333	183
Gminy wiejskie:							
Kowale Oleckie	3	1	65	5	3	84	52
Świątajno	4	-	x	4	-	55	-
Wieliczki	2	1	34	2	2	55	45
POWIAT PISKI	28	5	746	58	31	1081	725
Gminy miejsko – wiejskie:							
Biała Piska	8	1	59	13	5	187	106
w tym miasto	1	1	59	5	5	106	106
Orzysz	3	1	220	8	6	178	149
w tym miasto	1	1	220	6	6	149	149
Pisz	10	2	367	26	16	548	375
w tym miasto	3	2	367	19	16	460	375
Ruciane – Nida	7	1	100	11	4	168	95
w tym miasto	2	1	100	5	4	111	95
POWIAT WĘGORZEWSKI	9	2	250	17	10	370	258
Gminy miejsko – wiejskie:							
Węgorzewo	5	2	250	13	10	292	258
w tym miasto	2	2	250	10	10	258	258
Gminy wiejskie:							
Budry	2	-	x	2	-	44	-
Pozezdrze	2	-	x	2	-	34	-